大同報
第一版
發行所 大同報社

英東洋軍司令部起火
重要軍事施設亦破毀
日陸鷲急襲新嘉坡戰果

【東京十九日電】據日大本營發表（十八日午後三時五十分）、日本陸軍航空部隊、十七日大舉空襲新嘉坡、該地重要軍事施設及市街周圍之飛行基地受害甚鉅、其狀況如左、
一、日有力爆擊隊、乘天氣清明、於午後零時十五分、侵入新嘉坡上空、對英東洋軍司令部及市街中樞部之重要軍事施設、命中大型爆彈多數、使起大火、繼更強襲塞列達水上飛行基地、使大型四發飛行艇四架起火、一架大破、
二、其他有力部隊、午前十時廿五分、大舉襲擊天加飛行場、敵喪失戰意、炸碎其地上大中型飛機十二架
三、日軍之損害僅有一架受傷、落於友軍戰線內

【○○基地十九日電】日海軍航空部隊、十七日又復以大編隊猛襲新嘉坡、是日天氣清明、萬里無雲最適於爆擊、日編隊正午飛至森巴萬飛機場、冒敵高射砲熾烈之集中砲火、勇猛爆擊、炸碎格納庫、滑走路及其他飛行場諸施設、同時並爆破地上大型機十架、致其一架起火、更與前來挑戰之敵戰鬪機十餘架開壯烈之空中戰、一機確被擊墜、此外其他部隊、亦於正午襲擊天加飛機場、敵一見日機、即喪胆戰競、無一機敢挑戰者、

【又電】連日對新嘉坡續行攻擊之日海軍航空部隊、十八日大舉空襲新嘉坡、與該港灣一帶以潰滅的打擊、全機安然歸還、即由○○架編成之海鷲大編隊、乘晴朗天氣、出現於新嘉坡軍港上空、冒敵高射砲彈之彈幕、對軍港施設及煤油桶予以命中巨彈、該軍港到處發火、黑烟濛濛、情景悽慘已極、

•••聖達蘭機性能•••

七日日荒鷲猛襲塞列達水上飛行基地而起火大破之大型飛行艇（聖達蘭號）因係英國製、乘員六名至八十名、機寬卅四米、長廿六米、最大速度每小時三百卅六公里、航續距離二千八百四十公里、至四千八百四十公里、其武裝計備有機關銃七、搭載爆彈一八噸、發動機四個、

轟炸拉波爾
新不列顛島東北端

【里斯本十九日電】墨爾本來電、日本航空部隊、十八日、又轟炸澳洲委任統治下之新不列顛島東北端拉波爾地方、約六小時始行飛去云、

占領俄倫加波要地

【菲島前線○○十九日電】日軍精銳部隊、佔領蘇必格瀾要港俄倫加坡、更於○○上陸、勇猛進擊、○○日午後三時、佔領俄倫加坡南方敵要地、更爲截斷敵之退路、正向南進擊中云、

德名將逝世

【柏林十九日電】爲希特勒總統麾下勇將、因攻破馬其諾線而名震中外之栗新歐元帥、十七日因患腦溢血症急逝、享年五十八歲、希特勒總統、特於是日布告以國葬禮葬之云、

砲聲震撼柔佛全州
殲滅戰達最高潮
敵軍退路已被切斷陷於重圍

【馬來十九日電】馬來英軍、一部主力、曾於柔佛州北部○○附近、阻止日軍南進、近已不支、擬向新嘉坡島逃亡、但因日軍迂廻敵之後方成功、其退路遂被截斷、在中部地區陷於日軍重圍之中、日軍自十八日晨以來、由巴札南、穆羅河各方面縮小包圍網、正猛攻中、航空部隊亦極度活躍、馬來半島最後之大包圍殲滅戰、現已達最高潮、雙方鎗砲之聲、震撼柔佛州云

占領馬來南端要衝
包圍柔佛兩萬敵軍

【馬來十九日電】日軍攻下馬六甲後、更於西海岸各要衝節節前進、勢如破竹、今正繼續南攻、共精銳部隊十六日正午已占領馬來半島南端要衝○○、更繼續掃蕩殘敵、十八日晨來、切斷自柔佛通往北方之鐵路及各道路、日軍自西方及北方勇猛進擊、而將柔佛州內潰亂彷徨之英軍兩萬完全包圍、

大東亞戰一週間展望
展開大殲滅戰
馬來戰線展開殲滅戰
阿根廷崛强堅持中立

【東京十九日電】一
△馬來
日軍精銳部隊、勢如怒濤、繼續進擊、現於馬來南端柔佛州中部、展開包圍大戰、敵最後據點新嘉坡、已陷於危境、即一月十一日佔領瓜拉蘭堡之西海岸南下部隊、十五日攻陷馬六甲市、同時西海岸另一部隊、十六日於巴特巴哈上陸、確保柔佛州西海岸北半部、又向半島中央部密林地帶前進部隊、於剛瑪斯南方擊破敵有力部隊十七日晨、佔領要衝巴潑那蟒、東海岸方面之部隊、亦呼應前進、加之陸海航空部隊之大編隊、連日猛襲新嘉坡、使敵本據陷於混亂、新嘉坡住民、現極缺乏飲食物品、但英人毫不顧及、於極密中由空路開始避難、此種事實、頗予馬來人、印度人、華僑等以動搖之感、故日軍所至之處、到處可聞怨嗟英系支配者之聲、
敵側因日軍勢難阻止漸漸認識日軍實力魏維爾將軍就任西南太平洋聯合軍總指揮時、曾慨嘆目前重大難局、然包那爾總參謀長曾發死守新嘉坡之豪語而澳洲國防當局、雖一面痛罵英國不派援軍、一面排將澳洲陸空軍急速派赴新嘉坡、可知敵將死守新嘉坡至最後五分鐘也、
△荷印之敵僅爲荷蘭軍隊
一月十一日、日陸海軍與荷蘭開始戰鬪、於婆羅洲東北達拉康島及西里伯島之美那多港上陸、回想一年半來、荷蘭追隨美英顯示敵性、此項開戰、乃當然之事、
然日本政府聲明、謂掃戰係因荷印化爲美英對日抗戰基地、彼並以潛水艦航空機對日挑戰所致、對無辜荷印住民、不但毫無敵意、且擬由美英搾取下解放之、使其協力大東亞共榮圈之建設、
△美國民衆之動向
中部太平洋與西南太平洋方面美英之敗戰情形、雖美政府不事何等發表、但美國人民、對於夏威夷敗戰實情、均徹底知曉、乃列基辛頓號沉沒消息、亦排市民耳中、日前羅斯福發表教書、內載龐大軍擴生產計畫、共用意不外解消民衆不安之宣傳而已、
△美國策動的全美會議
一敗塗地之羅斯福大總統、擬以會議外交確保顏面、前曾與英首相蔡奇爾在華府會見、加入亡命幽靈政府、成功所謂廿六國聲明、今又在里約熱內盧舉開中南美十八國外長會議、並由魏爾滋次官暗中活躍、
美國提出該會議之方策有三、
一、對樞軸共同宣戰
一、對樞軸共同斷交
一、西半球共同防衛
但第一案、徵諸南美阿根廷、巴西、智利空氣不佳、難於通過、故已撤回第二案亦豫測各國不能一致、故美國使哥倫比亞、宏都拉斯、哥斯達里加、墨西哥、巴拿馬、烏拉圭委內瑞拉等對日宣戰或對樞軸斷交各國立於表面、拉攏全美對樞軸斷交、彼時即使失敗、亦務求不損美國自身體面彼則隱於暗中、提出下列緩和提案、
一、設定全美活動調查共同委員會、
一、禁止反樞軸國外交官及記者使用無線電等通信機關、
一、對樞軸國及樞軸分子禁止其使用飛行場及共他重要施設、
南美各國中、最難馴伏者爲阿根廷、該國不但反對宣戰與共同防衛司令部之設定、即國交斷絕案亦絕對反對、魏爾滋次官雖數次交涉、但阿根廷仍堅持立於非交戰國立場、較爲有利、其孤軍奮鬪情形實可爲中立國吐萬丈氣焰結局、此次會議將議決下列二案、
一、爲西半球共同防衛而協力
一、禁絕利於樞軸國之行爲
隨此議決案、似將發表共同宣言、故日本對此、今後大有注視其推移之必要云、

新駐日泰大使呈遞信任狀

【東京十九日電】新駐日泰國特命全權大使買義南氏、十九日經大久保式部官之引導、携達維迭昆參事官以下隨員、乘汽車於午前十時半自澁谷原宿之大使館出發、自二重橋正門晉宮、同十一時於鳳凰間覲見天皇陛下捧呈國書及前大使之解任狀、蒙陛下對該大使賜以優渥勅語、然後、該大使偕員一齊拜謁該大使更偕同夫人及各隨員參進桐間拜謁皇后陛下、然後退下、

全美外長會議
議案一部公表

【里約熱內盧十九日電】全美外長會議事務局、已將截至十七日各國提出議案之一部公表、其中主要者如左、
一、支持羅斯福、蔡奇爾大西洋憲章之決議案（墨西哥、美國、委內瑞拉、古巴、哥倫比亞、玻利維亞、哥斯達里加各國提出）
一、對日德意斷絕國交案（哥倫比亞、墨西哥、委內瑞拉、提出）
一、對美之非交戰國待遇決議案（墨西哥提出）
一、中止對西半球以外國家之最惠國待遇案（薩爾瓦多提出）
一、任命美國參謀本部與其餘美洲各國間之連絡將校案、（多明尼加提出）
一、抑制第五部隊並設置第五列收容所案（古巴墨西哥、巴拿馬提出）
巴西各報載稱、除上述外、尚有左記議案、提出此次會議、
一、以美艦隊哨戒美洲大陸沿岸案（智利提出）
一、凡參加華盛頓反樞軸宣言各國、均以非交戰國待遇案、（烏拉圭提出）

阿外相闡明態度

【布宜諾斯艾利斯十九日電】全美外長會議、至十七日參加國代表部提出之第八提案已全到齊、十八日休息、十九日開會時、阿根廷外長基尼亞斯、擬先闡明阿根廷態度、此與智利、秘魯、巴拉圭等國之態度、均爲極各方面關心者、而該四國對在駐樞軸國人之活動抑制案雖表示贊成、但反對與樞軸國斷交案、
又巴西政府已對樞軸國家表明態度、據里約熱內盧電稱、該國政府、曾於十七日逮捕在住之德國人三名云、

新嘉坡陷危機
＝據軍事消息家之觀測

【里斯本十九日電】英東洋軍司令部已承認日軍之到達穆羅、而深入柔佛、即當地亦深感新嘉坡之陷於危機、據軍事消息家觀測如次、日軍已迫近素稱爲東洋直布羅陀之新嘉坡、故該要塞之基地已完全失掉其所有價值、英軍當局數日前雖狂呼死守包奴夫線、但經三日戰鬪後、判明該防禦陣地乃完全虛而不實者、儻柔佛北部州境自東而西之穆羅、延丹兩河流、尚可爲其自然之防線耳、

奇襲柔佛巴爾北方
完成包圍殲滅網
英軍大混亂已成甕中鼈

【馬來戰線十九日電】日軍精銳快足部隊、於十六日、在馬來戰線敵根據地柔佛巴爾北方○○公里突然敢行奇襲進出、完成西岸迂回作戰、即戰線直南北一百公里、東西七十五公里形成一大包圍殲滅體形、因此英軍在柔佛州北部、雖擬防遏日軍進擊、然其作戰、竟陷紊亂、並柔佛巴爾及新嘉坡防備軍再編野戰軍之連絡、完全被遮斷、敵軍陷於包圍網內、現呈一大混亂云、

突破堅陣後急追敗敵

【馬來○○十九日電】日軍自十七日以來、對扼據通新嘉坡中央縱貫道路上之要衝巴札南南方高地陣地帶繼續頑强抵抗之敵澳洲軍第八師、加以猛攻後、次又續行壯烈夜襲、次第奪取敵陣、十八日黎明、巴札南南方高地之敵陣地帶敵已完全潰滅、日軍刻更展開進擊戰中、他方日軍與此相呼應由山岳地帶難路猛進、包圍壓縮柔佛西北各地區敵兵、猛攻印度軍六百及機械化二個中隊、刻正展開大殲滅戰中

英東亞常駐相幾被日機炸死

【里斯本十九日電】前英國東亞常駐相柯巴、於歸國途中、十六日夜到抵加爾各答、十七日倫敦電稱、當柯巴自新嘉坡空港出發之際因受日本飛機之攻擊幾乎與其夫人同被炸死、又、柯巴歸國後、奉命赴華盛頓而參加對樞軸國戰略之檢討云、

彭姜布沙爾市入城
柔佛水道北方

【馬來十九日電】日軍快速部隊、十六日正午、已於馬來半島尖端柔佛水道北方卅公里之彭姜布沙爾市入城、更於十六、七、八三日間、深入敵軍後方確保該地及南方一帶之戰略據點、光輝之日章旗、僅距敵本城新嘉坡要塞○○公里、躍躍向彼方飄揚云、

日機編隊炸南寧

【○○基地十九日電】日本陸軍航空部隊、十八日編隊、大舉空襲廣西省南寧、對敵軍事施設、兵器倉庫、測量局、省黨部等諸設施、投下致命巨彈、致數處發火、然後全機無事、悠悠歸還基地、

蒙自空中戰
日機擊墜敵機三架

【○○基地十八日電】日軍荒鷲精銳、十七日進攻雲南省蒙自、徹底炸碎敵軍事施設、收有赫赫戰果、該時雖有敵機應戰、但經過壯烈之空中戰後、擊墜敵機三架云、

美二勞動組合
因戰事而合併

【里斯本十九日電】對立已久之美國勞動運動三大潮流即全美勞働總同盟與產業別勞働組合、因戰爭波濤之澎湃、勢將於最近合流、路透通信華盛頓電稱、前產業別勞働組合議長現全美炭鑛勞働組合長喬治路易斯、十七日對兩派之合流表示贊意如次、勞働總同盟與產業別勞働公會有受單一指導而合併之必要、且全美之勞働公會、於戰爭中對此當努力不息云

智利監視樞軸人

【布宜諾斯艾利斯十九日電】據聖地亞哥電稱、智利內長十七日命檢察當局監視僑居智利之樞軸國人行動、同時付與將彼等驅出國外之權限、他方據波哥達電稱、哥倫比亞外長、十七日言明對僑居之樞軸國人逐出國外事、無何加考慮云云

英勞働黨竟起非難
政府無能作戰慘敗

【斯德哥爾摩十九日電】英軍之於東亞戰線敗退、爲英朝野重大關心事、英政府乃急起辯明、據十八日達當地報道稱、英勞働黨領袖辛維爾十七日猛烈非難政府對戰爭之無能情形、其演說如左、英帝國現在已瀕崩壞、然責任者在政府內依然占重要位置、彼等不欲吾等批判、只希我等贊成政府之對策、英國在東亞之立場、無論如何辯明、決難掩飾窮愁無策之事實、政府方面聲稱英軍僅於一處敗北、其實不然、英軍全線盡皆敗北云、

新任駐在中國
意大使抵南京

【南京十八日電】意大利新任駐華大使塔利亞尼氏、十八日午後三時十分、自上海到抵南京車站、蒙國民政府方面及日、滿、德三國外交代表等歡迎、入於意大使官邸、該大使定於十九日午前十一時、在國民政府大禮堂向汪主席捧呈國書、
又、十七日到任之德大使施達瑪氏、於十九日正午捧呈國書云、

美將海軍費
增爲百十億元

【里斯本十九日電】華盛頓來電稱、美大總統官房豫算局十七日發表謂、羅大總統又向議會要請支出一百十億元美金作爲海軍費、依此爲促進兩洋艦隊之完成、自一九四二年七月至一九四四年六日之會計年度、對海軍將支出二百四十億元美金云、

美因戰敗物價昂騰
來年預算勢必增加

【里斯本十九日電】據美聯華盛頓電稱、美國防生產管理局契約部長奧德蘭氏、十七日在全美市長會議席上談述如左、力主緊急抑止物價騰貴、美國現在因物價昂騰、已受有百三十億元美金之損失、最近之物價騰貴率、今後倘再繼續、則來年度之預算面、須追加六百七十億美金、政府財政恐有破綻之虞、

美陸軍部發表
巴坦半島戰況

【里斯本十九日電】據華盛頓電稱、美陸軍部、十七日發表菲島巴坦半島方面之戰況如左、菲島戰線、刻正於全線展開激戰中、曾受特別訓練之日本軍突擊部隊企圖攻入美菲軍陣地、他方日本軍航空部隊亦與之呼應、以戰鬪機及急降下爆擊機、對美菲軍前線部隊砲兵陣地、不斷的攻擊、

美任哈特大將
指揮東亞水域

【里斯本十九日電】華盛頓電稱、美國亞細亞艦隊司令長官、哈特大將、已被任爲東洋水域聯合國海軍總指揮、美海軍部十八日發表、該大將已開始指揮云、

主治 經血不調 赤白帶下 子宮寒冷 久不受孕
婦女界救星 維女命
各埠藥店均有代售 大仁堂藥房

氣大傷身
專治 肝氣不舒 膨悶脹飽 胸肋串疼 請服
沉香舒肝丸

大仁藥膏
主治 潰瘍 湯火傷 凍瘡

蔘茸補天丹
特別大贈送 買一盒送一盒
腎虧虛弱 夢遺滑精 精寒精冷 房慾過度

治咳 止咳靈 最新發明
男婦四時咳嗽 各期肺病痰中帶血 勞傷咳嗽

藥店均售 羚角散

主治 風寒麻木 四肢不仁 腰腿背痛 左癱右瘓
各大名藥店均有代售

滿洲帝國 特許發明局註冊
TRADE MARK

接兌啓事
敝人經理之利興誠繡工廠於康德八年十一月五日結束加入敝號者二人郭耀忱爲敝號全權代表者趙良臣呂福九爲敝號營業管理人關于川換銀錢及敝號興革事宜無代表者承認蓋章概作無效恐未週知特此登報聲明
利興誠景記繡工所代表者 郭耀忱
營業管理人 趙良臣 呂福九

解僱緊要聲明
敝號前僱用何鳳山爲敝號奉公隊員形務不得參與櫃事等情於康德八年十二月貳拾四日得悉該外出十餘日未歸因奉公事務隊雖處分敝號另派委員專務奉公等情在案即日解僱何鳳山依法用內容證明信通知實行解僱並通告將原訂立入僱約契約壹份同時失効作廢嗣後該無論在外發生何種事故與敝號無涉特此登報聲明
聲明人 舊利興誠繡工廠經理人 趙良臣
新利興誠景記繡工所代表者 郭耀忱 同啓

緊要啓事
茲爲趙良臣何廷傑呂福九三人出資在奉天市朝日區東亞街一段七十九號開設利興誠繡工廠於康德八年四月三十日何廷傑故去後於康德八年十一月五日乃妻何張氏率子鳳山鳳閣鳳泰等當同中證人將亡夫何廷傑生前在利興誠所投之資本金貳千圓同身股壹份五厘按照利興誠賬目算清存欠如數找清嗣後關于利興誠內外欠及盈虧等時與何張氏及共諸子無涉由此方正式脫離東夥關係關于何張氏及該諸子在外無論發生何種事故與利興誠無涉轉此登報聲明
聲明人 利興誠繡工廠經理人 趙良臣啓

招生
民生部認可 新京宏文商業學校
第一學年五〇名資格國優畢業（備有宿舍）其他詳細情形到本校詢問簡章函索附郵二分

通信教授新式簿記
今値本會創辦之第十二年故決行增刊數千學員渴望之
白話商業簿記
現已付刊約本月末出版此後入會函授生均有免費享受之權利報名詳章函索時可附郵票四分寄新京市中央郵政局內設私書函箱第八四號駐京大連銀行簿記講習會收即寄【但回信地址須詳細寫明】

求職捷徑 電療師養成
一、短期卒業 通信教授 無試驗開業
二、男女兼收二十歲以上者
三、詳章函索即寄付郵票四分 郵至新京市中央郵局私書函箱九十四號
東京電氣療術研究所出張所

鳴謝王君萬壽仁風
今有李忠于康德二年臘月間因難將自己女兒黃氏萬壽作女兒該王某保作苦洗房營業待女勝爲親生該王萬壽于康德七年遷移佳木斯開設喜酒營業此女年非常能幹寫算俱佳父女感情非常之好近來因此女年齡長人今將此女送回歸與生身父母另覓撑當人家以備後來養身之原因此送來新京奈有此女之男父趙國昌將此女收撫過去與此女另擇配人

各種用練習本 學生★★★★
批發 不零售 訂購期二月廿日以前
開學期快到了！學生用各種練習本、你們已經準備好了嗎？請快購買吧！這裏有十四種練習本任你們選擇、貨高價廉
種類
日話筆記本 日語練習本 讀方學習帳 方格讀方帳 立格讀方帳 筆記本 國文讀法筆記
小楷本 作文本 默寫本 白字本 算術本 方格本 綴方讀本
一律現金 不折不扣
新京市西長春大街九ノ二番
文化社製本部

祝萬壽節

爲我 皇帝陛下實算三十有七之萬壽佳節、協和會首都本部、新京特別市公署、協奉祝聖壽無疆、謹於二月六日午後零時半、於日滿軍人會館、主辦萬壽節奉祝宴、會費每人一元、凡希望參加者、二月二日前向協和會及市公署方面報名云、

籌備舉開宴會 參加者可報名

馬來漸歸共榮圈內 邁向積極的新建設

【馬來戰線電】日軍之追隨前線部隊而向新嘉坡猛進之大縱列隊、勢如潮湧、縱斷半島、絡繹不絕、無論山林湖畔或山岳僻地、均有日章旗隨風飄揚、到處可見、情景非常可觀、日軍占領地各處發行之陣中新聞、多以馬來語、印度語、中國語翻譯成文、傳到各街村彼等讀至『馬六甲陷落』『突入柔佛』、無不歡欣鼓舞、住民因無事可做、自願參觀前線戰陣者、竟一日達二百人之多、與日軍相處極其和睦、且說吾們絕對歡迎而信賴日軍、治安維持會、糾合當地有力者、襄成協力日軍案、遂至日軍隊本部、大都會方面、水道已復興、電燈且甚光明、交通警察立於街頭、更現安堵狀態、各商家均高揭日章旗、開始營業、印度兵之投降者、或整頓交通或補修道路、從事復興工作均甚緊張、今之得天獨厚之馬來半島、已脫離桎梏、而歸於東亞共榮圈矣、

森重拓南局長 昨日歸國

今次榮轉拓務省拓南局長之前關東局司政部長森重千夫氏、十七日午後二時十分由新京乘亞細亞號車就赴任之途但擬至大連往關係方面致辭任之辭後乘十九日出帆之日滿連絡船歸國云、

久困敵地忽聞戰捷 欣覩祖國旗幟

矢野香港總領事談

【上海電】矢野香港總領事、於砲火下與日人三十名滯留香港十八日間、今已就歸國之途、前日由廣東飛抵上海、發表談話如左、

前年十一月余赴任當時香港在住日人約有五百名以上、但因資金封存令等、漸次減少、至十一月末、僅剩百六十名其後更勸日人撤退、至十二月六日、僅剩卅名、八日午前七時半、遂一同被監禁、其後十八日間、幾全處身於双方火煙中、然十八日由官邸樓上、得見日軍上陸光景、十八日晚九龍方面、海上張起煙幕、彼時已敢行敵前上陸、此實天祐、全員不覺泣下、但回想英美之暴虐實憤恨不已云、

美軍俘虜千三百名 感激優厚待遇

美軍俘虜會見記者圖

【橫濱電】敵之東亞侵略據點威克島、自客臘廿三日、因不堪日軍猛攻、已見陷落、但被俘虜之寧加姆中校以下一千三百名、十八日搭〇〇船已抵橫濱港、人數較前次關島俘虜者、約多三倍、而於日軍武士道精神庇護下、在船中受日方醫師等看護及治療傷病者得無一名死亡耳幾致全部治癒、故彼一千三百名之俘虜者、均喜形於色感激非常、彼等爲純粹美國產、於船中盡量表現了彼等美國人個人主義之態度、飲食時、爭先搶奪食物、漫無統制、經施以嚴格訓練、方漸見規正、該輸送指揮官〇〇大尉、船長、事務長、醫務長等、談彼等船中生活如左：

每日六時半起床、九時頃就寢、最初日本之鹹菜均不慣食用、然以後更覺其味美、充分注意營養、以保健康、大量供給寢具及衣類、特別支給睡衣、彼等均一同感激淚下、於船中盡力矯正彼等之個人的習性、而施以日本的訓練、今已完全佩服日軍之威容、最初因均感生命之不安、焦灼於色、其後漸次知其所想錯誤、故極安心矣、同時更關心彼等家眷及戰況及予以觀看新聞電影、方得安慰、而於聞知列基新頓被擊沈之時、均哀形於色、今全說日軍待人寬大優厚、令人、感恩不盡云、

新嘉坡港烟雨迷濛 疲於戰鬪防空困難

【里斯本電】紐約電稱、紐約放送局新嘉坡特派員前日向全美放送、述說新嘉坡現況如左、

日昨日本聯合大空軍編隊、又來空襲新嘉坡祗午前即來炸二次、現新嘉坡正在雨季、煙霧迷漫上空、故防衛極感困難、

空襲警報發出後、日機爆音震耳欲聾、市民非常恐怖、但日機飛於雲上、不能看清、只聽日機任意轟炸而已、英巴法羅機、雖亦飛起應戰、但究竟無何效力、待一切音聲消却、全市又歸靜寂、市民始稍安心云、

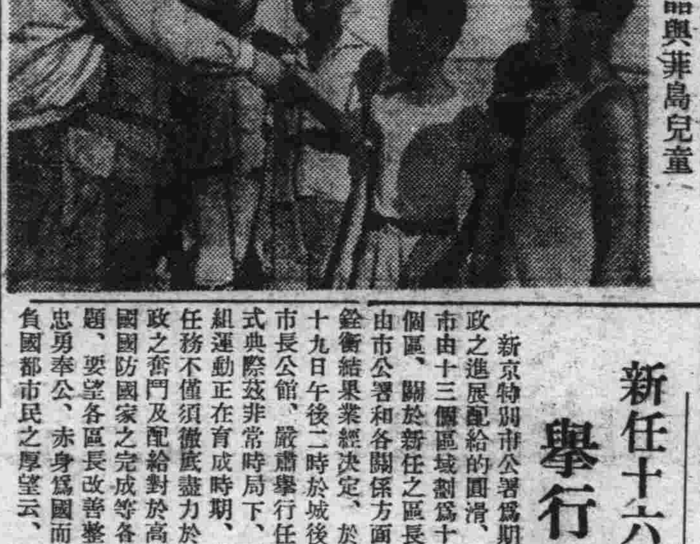
日軍贈土產品與菲島兒童

利用戲報刊登 時局標語

滿洲演藝協會、爲期利用全國各戲院之戲報、宣傳國是起見、前曾按期刊登國策標語、茲以大東亞戰爭勃發、現又擧定時局標語、經國務院弘報處認可、日前已分發各院按照日期刊登、於是打倒英美與慶祝戰捷之精神益見普遍於民間矣茲錄標語如下

◇盡心槍後熱誠、協力東亞戰爭、
◇驅逐英美惡魔、慶祝日軍勝利、
◇勿信流言安分守己、嚴防間諜國泰民安
◇新禱皇軍武運長久、慶祝友邦勇猛戰捷、

魚雷乘隙襲病院船 敵軍藐棄人道可憤

哈爾濱丸沉沒實況

【〇〇基地電】狼狽周章之敵軍無力抗拒日軍之威力、竟於十日不法攻擊日軍病院船哈爾濱丸、予以擊沉、稍講人道、當不忍爲、於該船乘務之杉山兵長、目覩當時遭難狀況、十八日於〇〇基地、談當時之情形如左、

當日晨、余在甲板上眺着、眺望〇中國海平靜的波濤、在〇〇灣〇〇運的海上附近、突然在三百米左右的前方、冲起白色泡沫、於不容人思憶間、白波分成兩條速力非常疾快的直奔本船而來、『魚雷呀！』想趕緊去報告、但將行至途中、轟然一聲、魚雷已命中船尾右舷船身傾側、右舷浸水船首高仰、船尾漸漸沈沒、船員彼時、即降小艇、忙於患者救助作業、無電局長、突然由無電室內跑出、驚愕大呼『天線斷了、不能連絡！』余當時即忙返回船倉、將重要文卷鐵簍、及鉛刺拿起、復飛奔甲板上、此時最初救命艇已離船舷、余遂跳入餘剩六人乘川小艇內但不能□斷連繫纜、病院船漸次沈沒水面因之小艇亦漸漸隨之沈下海底吾等即將跳入海內、但因握住救命圈、幾度和巨浪掙扎遂得脫出激流、旋因重要文卷忘置於小艇上、遂又返回、已無小艇隻影、但因已囘決意、不得文卷不能生還、遂潛水潛行摸索結果於身旁飄起一片浮木上裝鐵簍因而獲得、當時木船已只剩突浮出海面瞬時船之周圍捲起凄涼渦浪當船身沉沒之一剎那有高呼『快逃呀』者無電局長握住救命圈待余、局長赤同船室往返尋找重要文卷、余等於激流飄泊中、得遇救命艇、即被收容、但因小艇重量過大時有浸水之慮、故張開覩製之帆、但於浮流時、水勢沖敵船底漂流二、三小時後、見有於水平線上彼方、如雲之島影、『〇〇島！』船中已喊起呼聲幸頓天祐、一帆風順、已近〇〇島、至近〇〇灣之際、時有似黑影的快速艇、蓦然行近艇旁乃奔來救援之海軍〇〇艇、如斯吾等全部、均換乘〇〇艇、更於附近發見其他小艇三隻、自遭難以來、歷十一小時後、乃得於〇〇港上陸均皆喜形於色、因哈爾濱丸爲病院船、故船舷及甲板上、均有紅十字之標識、不慮敵潛水艦及飛機之攻擊、可無護衛的安心航海、乃敵出此暴戾行爲、實低劣已極、惜當時無電天線斷絕、我軍飛機未能飛至致敵艦船得逃活命云、

新任十六區之區長 擧行任命式典

新京特別市公署爲期市政之進展配給的圓滑、全市由十三個區域劃爲十六個區、關於新任之區長、由市公署和各關係方面、銓衡結果業經決定、於昨十九日午後二時於城後路市長公館、嚴肅擧行任命式典際茲非常時局下、鄰組運動正在育成時期、其任務不僅須徹底盡力於市政之奮鬥及配給對於高度國防國家之完成等各問題、要望各區長改善整備忠勇奉公、赤身爲國而不負國都市民之厚望云、

孺子皆知打倒英美 歌謠流行各地

友邦日本爲打倒全東亞民族宿敵的英美、於太平洋展開了驅除英美的炮火、而戰線上勇猛之將士高奏凱歌、牽城陷寨、東亞民衆、莫不手舞足蹈欣歡若狂、自馬尼拉陷落及關島上陸以後、關於勝利之歌謠、遂遍民間、殊爲可賀、邇近來於街頭巷尾一般孺子、爲期友邦早日完成聖業、擁護東亞之歌謠、已普韻昂揚、使人感佩、原文誌之如左、

日滿華、性融洽、弟兄三國如一家、共一心、同一德、團結協力保東亞、如今哪太平洋上大砲開了花、我們大家、一齊奮發協力打倒惡魔英與美、實行建設共榮圈上新東亞、打倒英美建設東亞、飄我三國的同胞們、快快起來吧、快快起來吧

吉林小鳩會員 慰問白衣勇士

前由吉林來京之吉林小鳩會一行三十五名、十八日午後一時、訪問國都〇〇部隊、舉開慰問跳舞會三小時、以慰問白衣勇士（照片＝觀賞跳舞之白衣勇士）

產業界能率化 決戰體制下新步伐

於此決戰體制下、我滿洲國舉凡人的物的資材、活用有効的能率、且全面援助友邦、滿洲能率協會爲期滿洲產業界企業經營之合理化、關於本年滿洲能率運動方針、吉田常務理事談話如左：去年確立滿洲能率運動三大要綱、本年乃爲全面的實踐期、於茲大東亞戰爭之際、滿洲產業能率化、更爲急務、對康德九年度之事業方針規定如左四點、

第一、國民綜合能率運動＝爲發揮增强國家全般生產力之增强、以技術之創造及能率增進滲入於國民各層實乃根本問題、去年秋、一萬餘產業戰士動員、本年更將擴大、且全產業部門豫定二十餘萬人參加、

第二、設定指導管理及管理技術者再教育＝爲於此決戰體制下將滿洲產業、提高至水準以上養成富有指導力之生產管理技術者、實爲當前急務、因之先設立管理技術研究會、第一線管理技術者動員、行養成模範的管理教育方法、

第三、規格統一及製品之單一化＝滿洲對工鑛製品之關係諸材料、及製造之品質、形狀方法等統一一定規格、實爲急務、因之招來生產費之低下、製品之大量化、與簡易化之結果、去年未能實施之事體、本年度得關係方面之協力、務必實現之

第四、强化支部活動＝昨年度僅結成大連奉天鞍山、撫順、新京、哈爾濱、牡丹江等七市支部、今年更擴大設置、於安東、本溪湖各主要都市、均設置云云

大村總裁暢談 當前計畫

【大連電】大村滿鐵總裁前因滿鐵昭和十七年度事業預算案蒙政府當局承認會赴日對大藏省及關係當局說明其預算內容、事畢於十七日偕同石本秘書歸任、在大連一宿、十八日午前九時卅分、乘亞細亞號車赴奉、關於十七年度預算談話如左、

△十七年度事業預算、關於新預算、大藏省業照原案照準、滿鐵要求之政府支付金八千萬圓、創減一千萬圓決爲七千萬圓、創減之一千萬圓政府支付金以社債補充之

△資材關係＝現逢重大時局雖一物之微、亦不可廢棄、應權宜的利用之

△平島、伊澤兩理事之後任問題＝此問題、於現地協議後決定之、至於理事陣容擬以整頓應付局面之有力陣容

△大東亞戰爭與滿鐵＝南進之機運、相當旺盛、國力之在大東亞、亦當以北方爲重、必須善爲培養以爲南進之助、滿鐵之積極增產之油、鐵類、擬在可能範圍內、與各機關協力圓滑進行

本溪第二礦爐 今秋入火

【本溪湖電】本溪湖煤鐵公司宮原工場第一熔鑛爐自去年十月入火以來、成績異常良好、已確保豫定出鐵數量、該工場第二熔鑛爐、爐體已建設完竣、正趕造副產物處理工場及其他附屬施設、本年秋將按豫定擧行入火式、

又該社本年度爲第二熔鑛爐之建設、及採煤施設之擴充、豫定事業投資六千萬圓、該項資金、以去年十二月徵收之增資額四千萬圓及社債二千萬圓充之、目下正與政府側折衝中云、

于治安大臣在承德 慰問軍警聽取政情

【承德電】于治安部大臣爲慰問西南國境地區軍警十六日夜來承、十七日午前十時、自承德旅館赴第五軍管區司令部、聽呂司令官報告討伐狀況後、於將校會議對全體軍官致慰問及激勵之辭、更派遣隨員赴治安部病院、慰問傷病兵、午后於省公署聽省方報告施政狀況、然後赴〇〇司令部、慰問病院一宿後赴古北口云、

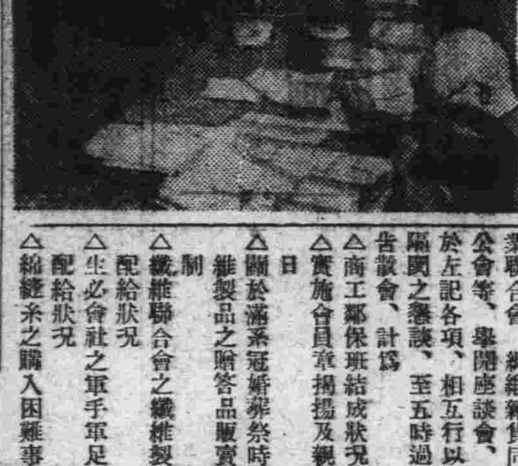
軍事援護團體聯絡會議

義勇隊本部長率員 視察各開拓訓練所

義勇隊建設輔導會議、十六日閉會後、更以出席該會議之幹部人員、分爲東滿、中滿、西北滿三班十七日分別出發、就視察既設開拓團之途、井上本部長、爲激勵現地墾鍬之拓士、同日三時廿五分乘車向東寧出發、赴綏芬河、老黑營、烏蘇里（第一、第三）、小興凱、揭諸各訓練所視察、豫定二月二日午前六時十八分歸抵新京、

檢討經濟統制 開棉製品業者會議

新京統制經濟協力會、爲謀各商工業者和互間之緊密連絡、並期市內各商工業者共同、向經濟統制之國策途上、行以全幅的協力、以擧職域奉公之誠起見、乃於十七日午後二時於吉野町記念公會堂、由首警浦野經濟保安科長以下關係官及市公署、商工公會關係者出席下、招集新京纖維製品販賣商、製綿小賣商、針織業、滿洲輸入綿絲小賣商、打綿同業、吳服商、被服商工等十四組合及滿洲麻工業聯合會、綢緞雜貨同業公會等、擧開座談會、關於左記各項、相互行以無隔閡之懇議、至五時過始告散會、計爲

△實施合員章揭揚及親切
△商工鄰保班結成狀況
△關於滿系冠婚葬祭時纖維製品之贈答品販賣規制
△纖維聯合會之纖維製品配給狀況
△生必會社之軍手軍足之配給狀況
△綿縷系之購入困難事情
△當昨年末配給綿花之際依米穀通帳配給之結果
△毛系品不足對策、
△配給品配給狀況

惡徒施詭計 騙去洋服大氅

新年已去、舊年又迫在目前、在此非常時下的治安、頗爲重要、故警察當局、爲確保國都治安、實施種種警戒工作、但一般市民、對於冬季自衛防犯頗不徹底、在此舊年伊邇之際、當局頗爲期待市民徹底勵行警民協力防犯、以期確保全市及個人之安寧、日來市內時發生欺騙竊取等事件、昨日又發生詐欺案、茲將經過誌左、希一般商民注意

興運路六十六號二番協茂洋服店、經理人張宗財、三十四歲、昨日下午一時許因事外出、店內由櫃夥看守、不意突有年約三十許之壯年乘中字六七三三號自行車至該店購買青呢袂大衣、言稱將車作抵押、將大衣持回家去給弟弟試穿、櫃夥綢國平當時不疑有他、即令其持去不想該人竟一去不歸、至今日仍無音信、始知被歹人欺騙、無法只得報告警察署究辦云、

淋菌撲滅！ 強利比兒 片
功效神速準確 本品獨擅其長
自從强利比兒發明問世以來、衝擊花柳、迅速治癒、實爲淋病患者的一大福音、醫界公認爲淋濁的適當品、奉告患者諸君切勿遲疑、採用本品、挽回你原有的健康
適應範圍極廣
主治功能 急性淋症、慢性淋症、丹毒淋、中耳炎、睾丸炎、扁桃腺炎、女子淋病、膀胱炎及一切化膿性疾患
各大藥房皆有出售
竹村製藥廠出品 大阪市東區南久太郎町

王氏理肺安寧丸 主治各期肺病咳嗽
此藥專治 男婦老幼 各期肺病 肺癆肺癰 大口吐血 哮喘氣急 痰中帶血 面目浮腫 虛火便燥 呼吸氣短 肋膜疼痛 新舊氣喘 飲食無味 骨蒸潮熱 咳吐白沫 痰喘咳嗽 如服服用 便加功能

奉天 女子打字專門學院 招生
資格 國民優級以上學校畢業或有同等學力者
額數 普通班速成班招收新生各參拾名
年齡 十六歲以上廿五歲以下之女子
章程 入學詳章函索即寄外埠就學備有宿舍
代書 打字會社組合各機關文件迅速精潔定期不悞
本院 因奉天大南關柒草市舊校舍不敷占用現已遷至奉天市一心街四段七八
校址 奉天市大南關（即在城內）

下期准演 新片 新姊妹花 新華公司一九四二年出品 全部有聲對白時裝新片！ 主演 陳雲裳
今日公演 新華公司出品 有聲對白歌唱巨片 春風回夢記 主演 顧也魯 一月十九起演四天 加演新聞

今日公演 百寶圖 華北有聲對白巨片 主演 周璇 王引 王次龍 嚴宏達 加演（滿映時報） 廿三准映 新版秦香蓮

下期准演 新片 新姊妹花 新華公司一九四二年第一砲 全部有聲對白時裝特殊新片 主演 陳雲裳 梅熹
今日公演 國產巨片 下集 龍爭虎鬪 主演 白玫 徐聰 一月十九日起演四天 加演新聞

今日公演 新華公司出品 古裝巨片 全部有聲對白愛情悲哀舊劇巨片 薛仁貴與柳迎春 主演 王引 路明 下期公演 本月 國華出品巨片 唐伯虎 主演 周璇 白雲

新民戲院 一月廿日 星期二 早場 燕雲香 高亞樓 胡治年 楊桂舫 金玉華 張素奎 晚場 戲目 燕雲香 孫上樓 楊桂舫 金玉華 張素華 胡治年 二進宮 美人樓 長坂坡 三骨薦 本驗

電話二八四三〇 十五日起二十一止 今日演 薛仁貴（代汾河灣） 主演 王引 路明
國華新出品 對白歌唱 主演 周璇 白雲 唐伯虎
下期接演 唐伯虎 主演 周璇 白雲

新京影戲院案內 再期二十二日上映

大東亞戰爭下 我國青年應有之覺悟（二）

3、團結一致、衆志成城、古有明訓、若人各懷異心、各謀私利、則億萬之民衆、何能一致團結、不能一致團結、何以支持國家而防禦外侮、方今敵性諸國、且節節包圍、進迫不已、青年、青年、吾等若能團結一致、齊心努力、則外敵何足慮、而國家可固如磐石矣、

4、一德一心、我滿洲帝國、受友邦日本帝國援助承認、國基日益鞏固、國情日益發展、日滿兩國一德一心之深切意義、早由我皇帝陛下宣示中外矣、方今建設東亞新秩序之際、東亞盟主之友邦日本、受敵性英美之仇視、苦鬬掙扎、人所共知、吾等青年在此東亞聖業將欲完成之秋、實更應堅決一德一心、以呼應友邦日本、而邁進興亞大業也、

5、滅私奉公、各掃門前雪、莫管他人瓦上霜、實爲我國人之劣根性、方今適者生存、競爭日烈、吾人若事事爲私、將遺後患之憂、故犧牲自己、爲公爲國、實爲青年之義務、政府早有『公益優先』之倡導、吾人更應急起直追、以倡導此風氣、而爲社會之示範也、

6、勤勞節儉、諺云業精於勤、荒於嬉、逸豫可以亡身、信矣斯言、吾人當此非常時局、國家艱難之際、豈可耽於淫樂、而忘却勤勞乎、是以政府積極提倡勤勞奉仕、吾人年青力壯正是爲國盡勞之時、極宜奮舉鋤頭、砥礪奮勉也、英美不理解新秩序之意義、且破壞之惟恐不速、封存資金、斷絕經濟、以致我國物資更覺缺乏、物價更行騰貴、故吾人一方面應節儉奉公、儲蓄報國、一方面應急急打倒英美敵性國家、以改善吾等生活也

7、充實心身、適者生存、天然淘汰、吾人欲謀生存於今日競爭日烈、憂患不息之世界中、不有強健身軀、活潑頭腦、實不足以應付方今國家用人之際、人材更屬需要、吾輩青年宜善自鍛鍊身體、修養智識、以效忠於國家也、

8、堅固決意、目下時局日趨嚴重日英美已經開戰、然蘇德戰事之勝負以及土耳其之向背西班牙之去就、太平洋諸島嶼之歸屬、在在皆關聯世界之大局、但吾人無論敵性諸國之如何包圍時局之如何險惡、建設東亞新秩序、奠定東洋永久和平、以完成興亞大業之決心、則毫未退轉、且更堅固決意、勇往直前、邁進不息、不達目的、決不息止也

吉林專刊

第1360號　吉林支社　商埠地三緯路　電話三二一八

乾安官民愛國熱高焰 感激日軍武功 募集國防獻金

大東亞聖戰下之吉林省五百三十萬民衆、咸具報國赤誠高燃槍後熱意、捨身奉公、及傾家獻金之美談、已透出不窮、刻又有吉林省管下之乾安縣全縣民人、因爲大日本帝國爲剷除東亞數百年之禍根、而興義師與萬惡美英週旋於太平洋上、在此僅短之期間、竟已獲得空前之大捷、喜訊傳來、莫不感激歡欣鼓舞、對大日本軍之忠勇義烈、更表萬分之欽佩、乾安縣民爲盡槍後赤誠充實作戰資源、故發起官民一體之國防獻金運動總額以十二萬元爲目標、官公吏倡導於前、農商繼之於後、以下列標準着手募集、未出旬日已獲驚人成績矣、

獻金募集標準

地主—每垧地付獻金額定爲七角正、

租地戶—同三角五分正

自耕戶—同一角五分正

至商民則以上列作標準增加約二成乃至三成之譜是多多益善、事關愛國、誰肯後人、以俟將獻金集得成數、則充作購置『愛國兵器獻納資金』、如足一架飛機錢、則買一架飛機、不然則添置大砲機槍顯示民氣以掃妖氛、乾安義舉、在我吉省可謂登高一呼云、

獻納飛機基金 定於月底募集結束

擬以廿五萬元披瀝市民赤誠之血而獻納軍機『吉林號』其獻金止收期、一迨本月廿八日即行決定停辦矣、我大吉林市民同胞爲清我大東亞金種民族解放戰爭、達到決戰體制、最後勝利、那麼快點爲我們自身來見義勇爲、當仁不讓吧！傾注私囊、共醵此舉爲宜云、

愛路功勞者 舉行表彰

吉林鐵道警護隊並吉鐵愛路班、伴同站局所行之特別愛路工作、日昨已然美滿終了、當即招集管下主要愛路團員並各分團長齊集於吉林市六緯路西春發飯店、舉開聯歡懇談會檢討從來工作效果、即希各團員宜應時奮起、徹底對英美宣戰、今後更得再接再勵、以完成愛路之重任、至閉會前復對去年度定期愛路功勞者、並一般愛路功勞者分別予以表彰、遂於隆重中而散會矣

應春節民食 土豆粉登市

舊歷年已不久即將來臨了、尤其是在過年的前幾天、家家戶戶都要大量的購買食品、以好的爲多、農人們因爲現在正是冬閑之期、製成的土豆粉都一車接一車的拉到城裡、近日之北大街、魚行一帶、大量的土豆粉已堆如繡高每近四角左右、購買者異常踴躍云

高等師道 昇格大學

國立吉林師道高等學校、設於水都西郊八百壠已將近有十年之歷史、養成大量中等學校之教員人材、肩擔訓育第二國民之重任、中央民生部鑒及該校今後之使命愈益緊要、爲使名符其實得以充份發揮其機能起見、決定從今春二月之新學期起、變更名稱將師高昇格爲『國立師道大學』、返日歸省中之該校阿部校長、聞此喜報近日中已擬急遽歸校、以便主持昇格事項也、

刷新興農政策 教育普及養成愛耕思想

我國地居大陸、以農立國、民風醇厚出產富饒、而吉林省處於國內中樞、猶占興農工作上特要之地位、茲爲徹底提倡興農愛耕以完遂基本之國策、故擬依學校教育而勵行普及本年（九年度）興農教育振興要綱、並基本工作方針、業由省文教聯農林兩科、及其他關係科股協議決定、其重點乃爲（一）活用學校教育機關、從事農業改良增殖、並兜蒐配給之宣傳、以權模而收宏效（二）舉開省及地方之農業教育座談會、（三）在舉行關於各興農事業會議時使學校代表者出席參加（四）興農行政機關與學校及其他教育機關之間、須取密切聯絡、必要時互相間得行應援、乃至指導協力、（五）研究會及講習會之共同主催、（六）使學生協力從事農業實習並家畜防疫等、（七）興農工作參考資料之大量的準備以應需要、

市小招生 辦理報名手續

吉林市公署教育科所屬學校、本年招收新生數共同五千八百五十名、其中國民優級十九校、新生定額二千四百八十名、國民學校二十六校、新生定額三千三百七十名、收容量平均爲全市適齡兒童數百分之六十八、新市區一括論之、失學者仍有半數、對此市教育當局擬早行樹立救濟方策、以免向隅之嘆也、

（又訊）目下各校正行辦理新生報名手續中、爲家長者注意、凡有適齡兒童可速至附近學校訊問詳細依法報名、以便受入學詮衡而免自誤也、

學生制服十九萬套 生必會社開始裁製

生活必需品會社吉林支店、對吉林省下各級學校生用之制服、業以最低廉之價格配下十九萬套、與省公署文教科及商工科折衝之後、已決定委託協和被服工業和吉林被服工業之兩工場代爲裁縫製作由第一號迄十三號全按公定之同一價格、向用者（學生）配給之、預定今年四月十九萬套可以完全調製終了矣、

猪肉增價 會議未決

吉林市屠宰場、每日所宰之猪、只有五十左右、緣因屠宰組合購買難的問題、是以肉價每斤七角五分、以我滿洲國各大都市之比較、未免無以利求、而恐事實有虧本之可能、故一般業者均行廢業者廢業、轉業〻亦不在少數、故市警衛生科當局、爲謀求打破市民買肉難的問題、與省方保健衛生科連絡、曾舉開對肉價問題討議會、議案猪肉價增至每斤九角譜、各關係責任者、亦未能決定、現仍懸案、故市民之肉蔬當不能即時應刃而解、一俟再度開會決定後、市民吃肉問題、頗可期待云云、

滑冰延期

由吉林市體育協會主催之吉林市滑冰大會、本擬定於月之十八日、假陽明在滿國民學校舉開、業前載本報、但因該會事務稍覺忙碌、以及其他各種原因、故已延期至月之廿五日舉開、會場仍未變動、有志願參加者、於會期前報名亦可云

石炭配給圓滑 市民皆大歡喜

各季裡離不了的重要物資〻煤〻自於實施配給制以來、即由吉林石炭組合向全市民配給、取乎之方法、極屬簡便、尤以今歲之配煤、已超出市民之預想之外、各戶之求請配煤明信片郵出後、三五日之時間即行配到、月月如此不斷、遂皆大歡喜云、

司法科執務敏捷 留置場犯人日少

吉林市警務處司法科司法股長王文禮氏、自到任以來、對於犯罪者、無不從速辦理司法手續、應釋者釋、應送者送、上和下睦、頗得一般市民之好評、而爲人正直、處理案件、毫不以私見爲主觀、故處置場中之犯人、日來漸少、遇有輕微貧困老幼懦弱無生活能力之犯罪者、則發一種救護之道德心、向市公署社會股連絡、加以恤救、以此足證其人格如何矣、該王股長每日熱心公務、與衆同寅於法定時間外一二三個鐘頭後（滿街漆黑）的六句鐘頭、始全能返宅休息、欲犯罪者、當有以反省、何顏對國而見官云、

地方通訊

萬壽佳節 舉行隆重拜賀式典

【奉天】二月六日爲萬壽佳節、市公署決定於當日隆重舉行拜賀式、刻在計劃行事中云、

生活必需品 積極配給

【奉天】一月份之生活必需品、由當局積極設法從事向市民配給、首先配給棉布、刻間已有多數領購到手者、數月未配之白糖開日內亦行開始配給、但因人多轉少關係、仍按每五口人配一斤、其他小麥粉、豆油火柴等必需品、均在舊歷年前配完云、

夫妻同被燻死 煤毒到處作祟

【舒蘭】本市奉寧街嬰業飲食店、專供炭礦日系人糕點茶食、生意頗佳、該號經理于得江、年廿六歲係河北省人、諳悉日語、精明強幹、其妻年廿五歲、懷娠於本月十四日午後四時、分娩產生一男因屋內寒冷、于某燃生木炭一盆置在炕沿、夫妻二人、夜間睡熟、竟被炭氣燻斃、迨至次日（十五）上午十時、經鄰家發覺、比即報告警察署、會同檢察廳、臨場詣驗、已死于得江、屍身被炭火燒有傷處、其狀甚慘、所遺生男無恙、經金某抱去撫養、現停屍院中、候家來人殮葬云、

配給建築資材

【奉天】康德九年民需建築資材、市公署方面、已決定由住宅科辦理、爲緩和住宅難、決定將民需資材圓滑配給刻由住宅科辦理中、不日通知市民實施云、

配給棉布

【泰康】杜爾伯特旗泰康村、於月之十二日、至十五日、由警察官及當局責任者臨場之下、配給黑色棉布、每人以一尺八寸爲限、另外有白線襪子、手巾三樣、但每戶只限一樣按各屯之順序、已經配給完畢、手續有條不紊、極其圓滑矣云、

國兵法講習

【綏化】本縣爲澈透國兵法施行之眞意、使各街村國兵事務担當者徹底理解起見、以期國兵徵集事務處理萬全計、於本月十二日召集各担當事務員、受國兵法講習、特由省軍方榮中校來縣担任本講習官、對國兵徵集壯丁適齡申報手續等詳加講解、諄諄指識、並施以各種試題、俾使各擔當員徹底詳明、亘三日間講習終了、各員均獲有眞確之心得、將對九年度國兵事務處理上咸無遺憾云、

特務警捕獲要匪

【鐵驪】警務科特務警尉補李建傑特務警郭玉田李山等三人對於各處賊匪、仍以不眠不休之精神、力除滅絕、以靜地方、期保公安乃於月之十日、由鐵驪啓程馳赴海倫縣迎風村在陳秀（即陳六）千家中捉獲要匪、趙江、周四顆、二名、搜出鐵公雞二支、子彈若干粒、國幣一百八十元、贓馬兩匹、其他贓物不可勝計、當經李某三人迅將窩主匪賊及贓物一併解縣交特務股、嚴押候訊、其出力人員已蒙省方警務廳賞予國幣一封以示獎勵、如纖力特警者、誠乃剷除害民爲國勤勞實屬功績可風云云、

安廳長晉京 參加開拓廳長會議

【奉天】省公署實業廳長安集雲氏、於十九日午後晉京參加全國開拓廳長會議、預定在廿四日返奉云、

黃土車中 暗藏米穀

【奉天】張煥成卅二歲、農業、濂北平講條村人、於十七日午前八時許、用大車裝滿黃土、但內中暗藏高粱米五斗、大黃米二斗行至市內大北邊門時、未及向外出賣、即被北關署經濟警察查出、遂將其檢舉帶署處罰云、

警察局開會 商討春節警戒

【奉天】爲期强化舊正之市內警戒、市警察局司法科、於十七日午後一時、由中村司法科長爲中心、召集管下九個署司法主任開催舊正警戒打合會云

冬季寵兒的石炭 已經開始配給了

【泰康】在此呼應石炭節約之强化聲裡、爲期徹底民生安定之趣旨、並使處於嚴寒天氣中之人民、確保其冬季健康起見、當局在此防寒期內之採暖問題絲毫障碍不生、市民對於採暖毫無遺憾、昨石炭組合與杜旗經濟股、取以緊密之協力、並經愼重協商之下、又開始配給、此次計有阜切、田切兩種、現已圓滑配給終了、秩序有條不紊、一般市民、在此非常時局之下、石炭節約報國聲中、力應節約使用、方不負當局具體計劃之苦心云、

熱心教育

【金州】閻家樓會會長韓鴻家氏、茲爲近年以來、學齡兒童、歷年增多、學堂教室宿舍擁擠不下、意又不忍悞却青年子弟光陰、特向本會富紳閻釋亭先生募集、該閻君志同道合、亦屬熱心、慨助多金、由今夏六月中旬興工建修、教室宿舍十五間、至九月初旬竣工、統計工費金一萬四千三百餘元、本會兒童得受閻君之恩惠者、不可枚舉、將來學務之發達、未可量也云

教育總會 表彰功勞者

【開原】開原縣教育會、爲紀念建國十週年、祈願大東亞聖戰之全勝、教職員對時局徹底認識、併謀教育能力之發揮、特於開原縣公署後援之下、定於一月廿三日、召集縣下教職員全部、假開原縣第二回教育總會、於會議席上對教育功勞者（八名）舉行表彰式、午間全體參拜神社、祈願聖戰之必勝、併皇軍武運之長久、午後以弘報處劉事務官爲講師開催時局講演會、更開時局映畫會、爲期不遠想屆時定有一番盛況、而收預期以上的效果云

調整村屯區劃

【開原】爲使行政區劃與鄰組區劃一元的運用、以收行政之實效起見、開原縣公署、特將縣下各街村的屯區劃、重新調整、業自本年一月一日起施行、並併訓令各街村對所屬之部落、土地人口等、按此次新調整之屯區劃、施行編組以資確立云

東三條通搶匪 昨已被捕

【撫順】曾於去舊臘十七日、東二條通四十七地雜貨商尹開蕃（五八）處、有滿人三名顧客模樣買物品、手持鐵鎚等器具向事主脅迫、當搶去現金二百三十圓及布團衣類三件、其餘九件、値價五百圓搶畢逃走對被疑者、經撫警司法科刑事隊行不眠不休之偵察中於今年九日午後九時三十分許、在大官屯綢成店內檢查有山東人趙子孟（三三）該之所持品類似被害物、即將其逮捕、本處經審訊之結果、遂供有萬達屋社宅王明軒（二九）並大官屯山崎號社宅運搬夫劉明高（二二）該案係共三人所爲、因此於十一日午前一時半許在王明軒處被逮捕、同日午前三時五十分許在大官將劉明高逮捕現在正在嚴取調中云、

砂糖配給

【敦化】新年既過、春節將臨、配給當局、爲適應舊曆年關之需要、並適應滿人之習慣、對於砂糖之配給、已酌予相當之數量自本月十二日、開始配給每人五兩、每斤價格參角九分、民戶各持綜合通帳到和盛興、實善堂、興順號、新洋行等配給商店購領云、

冬休期間 講習日語

【開原】開原縣教育會、爲涵養學校教師之協和精神、以協助大東亞聖戰之完遂、特於茲學校冬休、教師空閒期間、自一月十三日起、亘十日間、假開原國民學校、舉開開原縣教師冬休日語講習會、講習員八十人、講師爲蔡教育科長、陳學務股長、山中大造視學、福田幸一教諭、武ア〻教諭等五人、共成果頗堪期待云、

全聯代表 推定金達三氏

【鞍山】對處大東亞戰爭下之事態、而開催之臨時全國協議會、將於二月八日在首都新京舉行、協和會鞍山市本部、關於鞍山代表協議員之人選、經詮衡結果、已推定實業銀行支店副經理金達三氏前往出席云、

消防初出式

【撫順】撫順消防初出式該隊定於十日正午起由全消防車並警務處自動車行防火宣傳進行市街於午後二時起、在消防隊院內舉行初出式、1、默檢、柏葉警務處長、2、演習、火災演習實施3、訓示、柏葉警務處長4、答辭、吉田消防隊長5、祝宴、同隊車庫6、萬歲三呼解散云、

康生院復活

【黑山】縣公署當局、爲實現國民健康之確保計、伴隨禁烟政策之進展、故決定縣康生院之再設立、以極救一般癮者得以早脫苦海、而作强健自新之國民、目下積極設施一切、不久將開始救療事業云

商工會長新任 設披露宴

【撫順】商工公會之正副兩會長、已經就任、有中島右仲氏、與大島勇氏、於十七日午後六時在炭礦俱樂部、招待各方面、開催披露宴云、

治療 羊癇瘋！癲狂病

這種藥名五癇通竅丸、此症皆因氣火痰結怒氣憂鬱不舒痰迷心竅、犯時忽然四肢抽縮不省人事口吐涎沫牙關緊閉有月犯一二次有年犯五六次者越犯越重此藥精治之此藥每打服三十日定價參拾圓

賽湧泉 下奶藥

還種下奶藥凡是缺乳婦人無論小兒幾個月缺乳服此藥均能乳下如湧泉經者一二盒藥重者三四盒藥乳汁定能充足每盒定價貳圓外埠匯款用掛號信內寄來歡迎各埠代理）發行所奉天市大南城門外路西樓房 欣榮堂厚記

外治內病 消積靈

無服藥針灸刀割之苦脫中痞積痞塊自消除此藥在京津哈行銷多年純用攻破之法、凡男婦老幼食塊寒塊氣塊血塊痞積、以及婦女滿腹硬如鐵石、日夜疼痛、經閉多月不通乾血癆症、腹大如鼓、胎死腹中、小兒大肚食積可速將此藥照方貼患處、藥力由毛孔直搗病所、由硬化軟、化爲沾液順大小便而下、不受痛苦、不誤工作指日愈、定價大洋保國幣十元中劑國幣七元五小劑國幣五元外埠函購加郵二角天津李子久發明說明備索

總經售 哈爾濱道外桃花巷中間 閣氏藥房

白村商會

本店專門製造三輪洋車各種帶貨車賽走自轉車附設各種車條製作

電話(二)六七五四號 奉天市工業區國民市場西門外

先行寄筆一覽後送金

飛龍牌 一支 特價七圓

天假日本名工之手彫刻飛龍於筆桿上如活如躍可愛可取◇確有莫名其妙之特色◇各市上有模造本貨的下品者流行請特別注意可也

歐亞洋行 （新京二六六四番）

補血强壯 ビオトニク

必需脫您苦

我亦是 您亦是 姑娘亦是 皆應爲 國振作

使疲勞恢復 使精力增進

滿洲植村藥品株式會社

欲理解統制政策的諸位請速購

滿洲帝國最近修正 統制法令彙編（滿文版）

全書七百餘頁洋裝二大巨册外裝美雅 定價國幣五元 優待期內減價特價四圓 過期即售定價五元 外埠函購加郵力二角（同行利益從優） 出書不多願者從速

奉天東亞書店發行所 大西關五斗居胡同一二五號 代售處全滿各大書局（振替奉天六二九〇番）

化學療法劑中唯一的老牌

剷除白濁

塩野牌 脫爾洺淋片

「脫爾洺淋」片……對於組織之滲透性特別强大 一入体內後 即透膜遍達全身 對於潛伏各組織中之淋菌 加以澈底的破壞或碎毀之 使其不能生殖 較於向來之頓挫療法劑 眞有天淵之別 夫事實勝於雄辯之語 奉人佈知 速服「脫爾洺淋」片一試 即得跳出苦海

【專治】急・慢性淋疾 其他一切化膿性疾患

【包裝】三〇片 一〇〇片 三〇〇片 各一瓶裝

塩野義製藥株式會社

瑞士

近來的新聞電報常看到有由伯爾尼拍發的，究竟伯爾尼是那個地方，那便是瑞士國的首都。

瑞士位於歐洲中部，介在德法意三國之間，爲世界上的永久局外中立國，境內湖山多麗，冠蓋往還，堪稱世外之桃園，地理上有阿爾卑斯山，日內瓦湖等，人民熙熙皐皐，以從事於鐘表業者居多。

緬甸

緬甸，不知有多少詩歌和神話用來描繪這美麗而富神秘性的地方，像蘭谷曼達萊等地名顯示著浸不經心的民族，鮮艷的花朵，嬌柔的女人和新奇的景緻。

緬甸，面積廿七萬方里，戶口一四，六六七，二四六西方爲盤加兒灣所圍繞，西北部爲亞沙姆，廬西山和愛尼波，東北與東部爲中國雲南省和泰國，南方伸出窄地一條，直達馬來半島從北至南面積估五百哩，最寬面積估五百哩。

緬甸人屬蒙古族，男女皆着寬袖上衣，下身圍以長裙，緬甸人無論男女老幼均愛好鮮艷色彩，伊羅瓦底河爲緬甸境中最長的一條河流，其次則爲清溫和沙爾溫兩河，居民和田莊多在沿河一帶，土地肥沃，出產大宗爲大米，木料佔次數。

緬甸的木刻是頗著名的，除去佛龕神像加工細刻外，梟椅木器亦多有美麗之圖案花紋，一般藝術家皆喜盤桓於蘭谷，因其古蹟既多，氣候也溫暖適宜。

麥尤爲緬甸另一勝地，高出海面三千四百呎，頗多美景去曼達萊的途中，必須穿過許多雄巍森林和巨谷，這裏是緬甸國王最末一個行都，一八八五年泰巴皇帝爲英軍所擒，就是在這個地方，市內多宗教建築，全球最大的鐘，除去莫斯科那一個，就屬這裡的一個爲最大了。緬甸市場仍保守古風，逢年節必有集市，土人互以所需之物品交換，這和錫蘭人專以手指暗遞價目者，又有同工異典之妙了。

進擊北非取地中海　東脅印度制壓緬甸

樞軸東西呼應息息相通

德意新攻勢

德國將東部戰線的攻勢，一轉而爲守勢，主力似向其他某方面移轉，因之在此冬期間，德意的新攻勢，想來不外有三個戰線。

第一　向北阿非利加戰線之利比亞戰場增援大軍，由利比亞以便取道攻向埃及。

第二　與土耳其進行外交交涉，求德軍通過該國之諒解，而攻略伊拉克，伊蘭以爲侵入埃及之戰略，德意樞軸軍之西亞攻勢，正相呼應日軍之進攻馬來半島占領新嘉坡，制壓緬甸之攻勢，印度受東西夾攻，如斯威脅印度，則英吉利之崩潰屈指可待矣，

第三　德國與西班牙成立軍事攻守同盟，大軍通過西班牙國，衝直布羅陀海峽背後，而封鎖地中海之入口。

總上所述三個戰線，彼此均有相互關係，故同時亦有遂行作戰之可能性，德意樞軸軍若此新攻勢成功時，不僅地中海完全爲樞軸之湖水，更開闢德意與日本之交通，而整備第二次世界大戰之態勢，日德意及其他樞軸國與英美各民主主義之戰爭，非爲以前各據戰場而戰者，日本對美英之開戰，是以全世界爲舞台，而展開大機動戰鬪，於樞軸國側，日本芟除亞美利加之勢力遮擲西南太平洋外，遮斷美國與東洋之連絡，與此同時，更亦驅除英吉利而威脅印度，切斷英本國與印度東方之交通，德意兩國爲除掉蘇聯衝日本背後之危險，以東部戰線牽制蘇聯，同時由至今日占領之蘇聯領土內，獲得食糧，資材以備長期戰鬪，他方因西亞作戰，爲確保煤油資源，與西方威脅印度，而妨害英本土與印度交通之地中海，波斯灣要路，德國更爲遮斷英美之聯絡，以潛水艦及空軍，強化轟擊英美之護衛船團日軍更對依存英美而僅保餘喘之重慶政權採取攻勢，重慶僅假日軍轉向他戰線之際，而蠢動之，然英美援蔣之菲島，已被日軍占領，緬甸路線更被遮斷，重慶軍此際，極望成立聯合軍，傳稱此頃英國與重慶已成立軍事同盟，同時英美側更煽動蘇聯，以圖攻擊日本背後，頻施彼等外交工作，然而蘇聯果能容納英美利己的希望而對日本採取無益的攻勢與否此點實堪注目。

現代知識

荷印連年貪饕無厭

滋張伸延覬覦東亞　吾等當怨其國而矜其民

自從大東亞戰爭勃發以來，友邦陸海軍隊精銳部隊，長驅突襲夏威夷擊滅美太平洋艦隊，在菲島攻略美東亞侵略基地馬尼拉，居拔英東亞根據地香港，制壓馬來半島多半，新嘉坡命運，日見風前之燭，英屬婆羅洲島，亦爲日軍掌握，東亞解放黎明在邇。

當去歲十二月八日，日本對美英宣戰時，荷屬印度，妄信於鄰自大的美英兩國的實力，輕輕對日敢然宣戰，嗣後大放厥辭，與美英採取同一步驟，對日表示露骨的敵性，日側深慮戰火波及荷印住民，忍不可忍，只管期待他們荷蘭政府之反省，無奈毫不反省，或用潛航艇，或用飛機，莫不妨害日軍事行動，於是日本於月之十二日毅然興師，向荷印開始戰端，以期排除妨碍，俾擬遂行大東亞戰爭，惟此次荷印作戰目的，原來如此，對荷印住民，毫無敵意，

我們當此時候，回憶荷屬東印度如何成立並荷蘭如何虐待原住民，亦對我們東亞人應該知道的，以下略述該事，以資讀者參攷。

荷蘭開始侵略東亞，

葡萄牙，西班牙兩國，前後侵略東亞，擄取異常，嗣後荷蘭，拜葡西後塵，向東亞伸其侵略魔手，源源進展，其擄取程度，愈出愈酷，元來荷蘭，將亞細亞物產，在歐洲諸國售出，以獲巨利，致齎來阿姆斯特丹等諸都市之繁榮，由西班牙脫出羈絆，竟而獨立，結果荷蘭由經濟的見地，不得已將自已力量而覓求亞細亞直通航路，傾其全力，至於一五九二年，荷人布蘭雪士得一葉地圖，該地圖表示自印度至中國，阿非利加等航路，又有一位荷人林斯奉登者，出版東洋紀行記，介紹葡人見聞的詳細記錄，或亞細亞地方物產，習慣，更有荷人間牒赫特曼，裝商人赴里斯本葡人商館，偵悉印度貿易秘密，經二年後回國報告，於是荷蘭商人，假阿姆斯特丹，組織了印度貿易的遠國會社，於一五九四年四月，派四隻輪船直赴西爪哇，據他們的間牒報告，葡國勢力，異常稀薄，可以乘機侵略，不久荷蘭商船隊，進至班達移，經三年後滿載龐大的物品而回國，從此以來，荷蘭對亞洲侵略，頗見活潑，貿易會社之設立，似爲雨後春筍一般。

荷蘭成爲主角，

葡，西兩國與荷蘭，在東亞侵略角逐場裡，互爭雌雄，結果新興荷蘭壓倒兩國，獲得昂勃那與曼達島，其後一年，奪取婆羅洲島，嗣後於一六〇二年三月廿日在昂勃那根據地，設立荷蘭東印度商會，藉着如此新式侵略形態，節節劃策急速的進展。

新形態的侵掠手段，

這荷蘭東印度商會爲強化東亞侵略之惡業，統合所有諸貿易商會，而組織的國策會社，該統合機關，稱爲十七人會議，網羅荷蘭豪商，資本金略達六百四十五萬法洛林，不但如此，而且這國策侵略會社，替本國政府，享受軍隊之募集，行使，宣戰，媾和等諸權利。（未完）

（照片—即荷印附近地理圖）

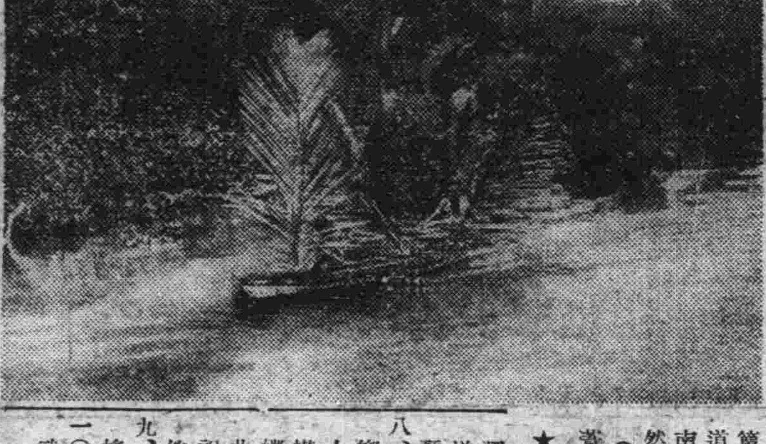

★★★★★★★★★★★★★★★

『水光斂艷南天色，馬來風景曷旖旎』？正值風清宇宙，大地回春之新正日軍如風馳電掣，瞬已踏破馬來之水涯蘆岸，熙熙南國，羣迎皇師，披誠瀝膽簞食壺漿，可謂皇道之光，澤及八陲南島之民，能勿怡然自樂乎？（照片爲馬來之蘆葦船）

★★★★★★★★★★★★★★★

智囊

八八艦隊　即以戰艦八隻，巡洋戰艦八隻，爲主力之艦隊並加以巡洋艦，驅逐艦，潛水艦等之補助艦隊，成爲龐大艦隊日本之八八艦隊，自明治四十年起始編成之。

二大政黨　英國有保守，自由二黨，美國有民主，共和兩黨，日本以往亦有政友及民政兩黨。

放送

後七、三〇　時局講話、美英侵略東洋略史、總務廳事務官羅仲梁

七、五〇　胡琴與洋琴、1、胡琴獨奏—依稀、2、胡琴與洋琴二重奏—牧童短笛、3、洋琴獨奏—徘徊、4、胡琴洋琴合奏—小桃紅、胡琴芸生、洋琴樂民、

八、一〇　歌曲、1、異鄉客的感傷、2、鄉下人、3、賣花翁、4、襟上一朵花、5春風嫋娜、6、滿洲放送進行曲、7、建國十週年慶祝歌、賈鴻嘉、外二名伴奏新京放送樂團、

九、〇〇　放送小說、動搖、新京文藝話劇團

一〇、三〇　單絃（奉天）武松殺嫂（下）榮華庭

拆穿英國的假面具

譎柔兼施懷心鬼蜮　老英逐步取殖民地

英吉利掌握近世世界的話，眞是使我們毫無疑義的，但英國所以能招來今日盛大的原因，即爲英吉利如何獲得植民地？更如何加以統制？英吉利的植民地，米字旗跨稱在世界各地晝夜的翻揚着，於歐羅巴洲有愛爾蘭自由國，直布羅陀，馬爾他，亞細亞洲有雅典，白爾姆及保護領巴林諸島，婆羅洲，婆羅乃，塞倫，香港，印度，緬甸，海峽植民地，馬來聯邦，特蘭斯群島，太平洋有澳洲聯邦，新西蘭，太平洋諸島，新幾內亞，亞美利加有加拿大，福克蘭羣島，及南舊爾加紐芬蘭，及拉布剌達半島巴巴突島，巴哈馬諸島及特里尼達，阿非利加則有仕尼亞植民地及保護領地域烏干達，桑給巴爾，聖特里列那及索馬里蘭，南阿聯邦，黃金海岸埃及蘇坦旦加尼加，西南阿非利加等均歸英國統制掌管下但以上之新幾內亞，特蘭斯羣島，旦加尼加，西南阿非利加均爲委任統任其他爲植民地，英國所以造成近世所有，乃均爲由以上諸植民地中搾取而築成的，在歐羅巴洲較日本以上文化生活的國家有英吉利，法蘭西，比利時荷蘭，德國等，在巴爾幹諸國的鄉間，不僅有近代闊壯的道路，更幾設有電燈，巴爾幹各國是英，法比，荷於歐洲的植民地，其狀態想象中即可明白，旅行巴爾幹各國的人，坐汽車都須納稅，這稅金並不是繳收到該國政府，均繳向英國，或法國或比國的政府財庫裏，今次歐洲大戰宣戰以後，於法蘭西除去日英美及其他三國人以外，不准行者，居住者際時均徵發於法蘭西政府，把他們或送到戰線上或採掘壁壕，及從事其他各種强制勞動，事實我們就可以想象出巴爾幹半島各國國民，在歐洲的地位了。

英吉利近世初期時，不過是在海上途中掠劫渡大西洋由美國滿載財寶的西班牙商船的海賊，其後漸次獲得世界諸植民地，在有經濟萬能頭腦的今日知識人，看英吉利有經濟力或精神力，更尊敬英吉利爲紳士之國的人們，都意想着由英國竊借些經濟的才能，其實這完全是錯誤相反的事，在英國近代史所有者，僅爲英格蘭教會之獨立，依此，英吉利得保近世史構成主宰者的地位，擊破西班牙無敵艦隊當時的英吉利經濟狀況，幾陷於危殆，克服如斯危殆的經濟狀況，樹得新的世界關係，發表新世界觀統一英吉利之精神，以此盛旺精神力更邁一步創造近世史英國逐漸次進出亞美利加，加拿大，印度，中國，阿非利加等地於各地構成重要軍事攻略據點擾亂此等地方內部同時，行構成新的英吉利秩序，被時殘虐已極，行各種巧妙已極懷柔政策，漸次擴大英國的秩序，

我等在今日的中國，即直接能感觸出各種政策，經濟政策，英國是斷然厭倒他國的，於文化工作，在經濟的英國位置和美國相並以前美國的文化工作是爲獨自性，但後來亦仿英國對諸植民地所行文化工作的發展狀態，如斯在中國內歐美各國的諸政策均爲英國植民地政策典型之一，彼等歐美人對中國如何而戰，中國鐵路，大部爲外國投資，海關，鹽稅等亦均有同樣關係，更鑛山業及各種企業團體的資金關係，亦爲同樣，由各統計，即可得歐美勢力實超中國國民之上，試觀在中國事變勃發之時，以昭和十二年度列國對華投資額百分比，英國占五六%列國對中國政府之借貸額占四〇，九%，由此可見中國即受英國經濟的支配了。

關於文化政策，美國行最大投資事業，依一九三〇年的調查，於英美法文化事業總財產中，英美國占五七，八%，法國占二九，二%英國不過爲一三%，總計投資額達七四，四七八，三八九美弗之多經營大學，研究所，醫院養老院，義賑救濟會等迹過中國歐美化知識層而實現，今回顧歐美對中國之大歷史，由現在所行的紳士樣外貌政策表，並看不出若回顧白人對各植民地之侵略史，即中國土上，亦有同樣殘虐行爲，前有約翰維德爾奪取厦門砲台英國從此即開始侵略中國其後密輸鴉片，更非難中國官憲之禁止，以武力强伸其不正不義之行爲，和中國强訂南京條約，之不平等條約即所謂鴉片戰爭焚掠北京郊外圓明園，芝罘條約等，遂更暴露英國對中國之暴虐政策，英國之殖民地政策，均以暴力遂行，有時或以懷柔態度觀如上述的中國歷史及現狀，即可充分明瞭，英國統制西印度諸島恰適加之際，使用奴隷行墻栽甘蔗事業其間至可想象出酷使奴隷之事實，對稍有懈怠即出以苦刑，公然使用鐵鎖，槍斃，焚燒等私刑，傳稱人人戰慄，而以如斯苦刑，遂鎮定該地，南洋英國據點澳洲，爲英國流刑殖民地之發起點一七八七年七百五十人十內婦人二百一罪四，以宗教，種子，植物，農具編成所謂第一艦隊，投錨於博達尼灣，更亦監禁此等罪人移住地，至滿刑期後於一定土地內與家畜營獨立生活，每年增二千乃至三千，如斯植民地澳洲初期的道德，頹廢已極，社會秩序漸紊，其後一八五三年，遂廢止此種流刑，澳洲漸次行內陸之探險事業，開拓，發掘金礦，構成鐵道網，振興產業等，良民均得安居，造成今日之盛況，所謂白澳主義，限制移民，敢行排斥中國人及日本人等，然實質不過仍如上述之受刑地而已，於英國之澳洲植民地化過程中，滿大殺戮澳洲之原住民，後代忘其祖宗所殉之悲劇，而將祖國讓於英國手內，此即英國獲得植民地的方法，和統制植民地政策。（未完）

痰喘咳嗽一服除根

本藥尚治無論如何難症之痰喘咳嗽，亦必使其除根，誠名藥也，原料係以高貴藥材所配製，基於學理，以東西兩洋醫術之最高技術，而精製綜合之藥也，故不特苦於長年慢性痰喘咳嗽等病者，服之自奏神效，即急性之目下患病中者，祈購買服用一服立刻便可除根，使咽喉轉佳，其藥陶陶，而本藥治療時，決無變成肺炎肋膜炎，肺結核等惡症之虞，是以博得佳譽。

注册商標

龍角散

患左列病狀者，即祈服用之

龍角散適應病症

（痰咳）凡頑痰不化咳逆不止之人
（喘咳）凡痰咳塞喉呼吸困難之人
（夜咳）凡咳嗽頻發不能安眠之人
（流咳）凡因流行感冒患咳症之人
（肺病）凡肺患病症咳嗽無力之人
（帶血）凡痰有血絲時帶血塊之人
（失音）凡因音啞喉咽嘶啞之人
（老人）凡老衰或病後之虛勞咳嗽之人
（小兒）凡小兒之疫咳及痲疹咳嗽

又其他呼吸器官疾患之痰咳嗽，亦能巧妙根治，無論如何之難症，若能繼續服用一二星期，必能痊癒，而至健康者之舉國云。

龍角散既爲確實優良藥，之配劑故雖少量亦奏效果且香味尤非常爽快故雖病人幼童嫌藥之人亦極樂服用也。

價　四日分　三十八錢　八日分　六十二錢　十八日分　一圓二十五錢　四十日分　二圓五十錢　六十五日分　三圓七十錢

全國藥房均有出售

總舖　東京市神田區豐島町　株式會社　藤井得三郎商店

淋病

利尿·止痛　濟濁·滅淋

【主治】

急性慢性淋病
淋病性副睪丸炎
淋病性攝護腺炎
淋病性關節炎
淋病性膀胱炎
婦人淋病
細菌性腸疾患

【包裝】10片　50片　200片　100片　300片

總發行　株式會社　武田長兵衛商店　日本大阪市東區道修町

滿洲總發行　滿洲武田藥品株式會社　奉天市大和區春日町

41(5)138

伊斯拉文　糖衣片

割去了他的生殖線，滅殺了他的生殖活爾蒙

凱韓氏補腎良藥**勃而興**內含有多量生殖活爾蒙所以才能調正強化人的生殖機能增加了男性的活爾蒙

勃而興

有意想不到的却病這樣快是活爾蒙的效力
有意想不到的顏唐能還少是活爾蒙的效力
有意想不到的服後能立子是活爾蒙的效力
有意想不到的性交生快感是活爾蒙的效力

補腎聖藥　**勃而興**

功用　補腎壯陽　添精益髓　發育生殖　鞏固機能

主治　少年早婚　房勞過度　滑精早洩　陽萎不舉

凡由破身太早　手淫爲害　以致滑精遺精　精冷精清　子嗣缺乏　交換乏味　性慾苦悶　生趣索然　腰酸背痛　四肢乏力等症　可急服勃而興藥片立能恢復健康　添精益髓　誠爲補腎第一仙丹也

◆每日每瓶大洋二圓四角

國內外各藥房均有分銷

總發行　吉林省河南大街　東華西藥商行

求子有方　還春有術

這都是科學的萬能可就把這青春不再來的學說給打倒了

看這雄雞雄馬剔去了他的睪丸其生殖機能立刻消失雄雞的冠亦即萎縮牝的馬把那雄威頓減這就是

大同報　第一版
發行所　大同報社　新京特別市大同大街三〇二號

英東洋軍司令部起火
重要軍事施設亦破毀
日陸鷲急襲新嘉坡戰果

【東京十九日電】據日大本營發表（十八日午後三時五十分）、日本陸軍航空部隊、十七日大舉空襲新嘉坡、該地重要軍事施設及市街周圍之飛行基地受害甚鉅、其狀況如左、

一、日有力爆擊隊、乘天氣清明、於午後零時十五分、侵入新嘉坡上空、對英東洋軍司令部及市街中樞部之重要軍事施設、命中大型爆彈多數、使起大火、繼更強襲塞列達水上飛行基地、使大型四發飛行艇四架起火、一架大破、

二、其他有力部隊、午前十時卅五分、大舉襲擊天加飛行場、敵喪失戰意、炸碎其地上大中型飛機十一架

三、日軍之損害僅有一架受傷、落於友軍戰線內

【○○基地十九日電】日海軍航空部隊、十七日又復以大編隊猛襲新嘉坡、是日天氣清明、萬里無雲最適於爆擊、日編隊正午飛至森巴萬飛機場、冒敵高射砲熾烈之集中砲火、勇猛爆擊、炸碎格納庫、滑走路及其他飛行場諸施設、同時並爆破地上大型機十架、孩其一架起火、更與前來挑戰之敵戰鬥機十餘架開壯烈之空中戰、一機確被擊墜、此外其他部隊、亦於正午襲擊天加飛機場、敵一見日機、即喪膽戰兢、無一機敢挑戰者、

【又電】連日對新嘉坡續行攻擊之日海軍航空部隊、十八日大舉空襲新嘉坡、與該港灣一帶以潰滅的打擊、全機安然歸還、即由○○架編成之海鷲大編隊、乘晴朗天氣、出現於新嘉坡軍港上空、冒敵高射砲彈之彈幕、對軍港施設及煤油桶予以命中巨彈、該軍港到處發火、黑烟濛濛、情景悽慘已極、

●聖達蘭機性能

係英國製、乘員六名至八名、機寬卅四米、長廿六米、最大速度每小時三百卅六公里、航續距離二千八百四十公里、至四千八百卅公里、其武裝計備有機關銃七、搭載爆彈一、八噸、發動機四箇、

圖　十七日日荒鷲猛襲塞列達水上飛行基地而起火大破之大型飛行艇（聖達蘭號）

轟炸拉波爾
新不列顛島東北端

【里斯本十九日電】墨爾本來電、日本航空部隊、十八日、又轟炸澳洲委任統治下之新不列顛島東北端拉波爾地方、約六小時始行飛去云、

占領俄倫加波要地

【菲島前線○○十九日電】日軍精銳部隊、佔領蘇必格灣要港俄倫加坡、更於○○上陸、勇猛進擊○○日午後三時、佔領俄倫加坡南方敵要地、更爲截斷敵之退路、正向南進擊中云、

德名將逝世

【柏林十九日電】爲希特勒總統麾下勇將、因攻破馬基諾線而名震中外之萊新歐元帥、十七日因患腦溢血症急逝、享年五十八歲、希特勒總統、特於是日布告以國葬禮葬之云、

砲聲震撼柔佛全州
殲滅戰達最高潮
敵軍退路已被切斷陷於重圍

【馬來十九日電】馬來英軍、一部主力、會於柔佛州北部○○附近、阻止日軍南向新嘉坡島逃亡、但因日軍迂廻敵之後方成功、其退路遂被截斷、在中部地區陷於日軍重圍之中、日軍自十八日晨以來、由巴札南、移羅河各方面縮小包圍網、正猛攻中、航空部隊亦極度活躍、馬來半島最後之大包圍殲滅戰、現已達最高潮、雙方銃砲之聲、震撼柔佛州云

占領馬來南端要衝
包圍柔佛兩萬敵軍

【馬來十九日電】日軍攻下馬六甲後、更於西海岸各要衝節節前進、勢如破竹、今正繼續南攻、其精銳部隊十六日正午已占領馬來半島南端要衝○○、更繼續掃蕩殘敵、十八日晨來、切斷自柔佛通往北方之鐵路及各道路、日軍自西方及北方勇猛進擊、而將柔佛州內潰亂彷徨之英軍兩萬完全包圍、

馬來戰線展開殲滅戰
阿根廷崛強堅持中立

大東亞戰 一週間展望

【東京十九日電】

△馬來展開大殲滅戰

日軍精銳部隊、勢如怒濤、猛烈進擊、現於馬來南部柔佛州中部、展開包圍大戰、敵最後據點新嘉坡、已陷於危境、即一月十一日佔領瓜拉蘭鑑之西海岸南下部隊、十五日攻陷馬六甲市、同時西海岸另一部隊、十六日於巴特巴哈上陸、確保柔佛州西海岸北半部、又向半島中央部密林地帶前進部隊、於劉瑪斯南方擊破敵有力部隊十七日晨、佔領要衝巴滋那姆、東海岸方面之部隊、亦呼應前進、加之陸海航空部隊之大編隊、連日猛襲新嘉坡、使敵本據陷於混亂、新嘉坡住民、現極缺乏飲食物品、但英人毫不顧及、於極密中由空路開始避難、此種事實、頗予馬來人、印度人、華僑等以動搖之感、故日軍所至之處、到處可聞怨嗟英系支配者之聲、

敵側因日軍勢難阻止漸漸認識日軍實力魏維爾將軍就任西南太平洋聯合軍總指揮時、會慨嘆目前重大難局、

然包那爾總參謀長會發死守新嘉坡之豪語而澳洲國防當局、雖一面痛駡英國不派援軍、一面却將澳洲陸空軍急速派赴新嘉坡、可知敵將死守新嘉坡至最後五分鐘也、

△荷印之敵僅爲荷蘭軍隊

一月十一日、日陸海軍與荷蘭開始戰鬥、於婆羅洲東北達拉康島及西里伯島之美那多港上陸、回想一年半來、荷蘭追隨美英顯示敵性、此項開戰、乃當然之事、

然日本政府聲明、謂開戰係因荷印化爲美英對日抗戰基地、彼並以潛水艦航空機對日挑戰所致、對無辜荷印住民、不但毫無敵意、且擬由美英搾取下解放之、使其協力大東亞共榮圈之建設、

△美國民衆之動向

中部太平洋與西南太平洋方面美英之敗戰情形、雖美政府不事何等發表、但美國人民、對於夏威夷敗戰實情、均徹底知曉、列基新頓號沉沒消息、亦轟傳市民耳中、日前羅斯福發表教書、內載尨大軍擴生產計畫、其用意不外解消民衆不安之宣傳而已、

△美國策動的全美會議

一敗塗地之羅斯福大總統、擬以會議外交確保顏面、前曾與英首相蔡奇爾在華府會見、加入亡命幽靈政府、成功所謂廿六國聲明、今又在里約熱內盧召開中南美十八國外長會議、並由魏爾斯次官暗中活躍、

美國提出該會議之方策有三、

一、對樞軸共同宣戰
一、對樞軸共同斷交
一、西半球共同防衛

但第一案、徵諸南美阿根廷、巴西、智利空氣不佳、難於通過、故已撤回、第二案亦豫測各國不能一致、故美國使哥倫比亞、宏都拉斯、哥斯達里加、墨西哥、巴拿馬、烏拉圭委內瑞拉等對日宣戰或對樞軸斷交各國立於表面、拉攏全美對樞軸斷交、彼時即使失敗、亦務求不碍美國自身體面彼則隱於暗中、提出下列緩和提案、

一、設定全美活動調查共同委員會、
一、禁止反樞軸國外交官及記者使用無線電等通信機關、
一、對樞軸國及樞軸分子禁止其使用飛行場及其他重要施設、

南美各國中、最難馴伏者爲阿根廷、該國不但對宣戰與共同防衛司令部之設定、即國交斷絕案亦絕對反對、魏爾滋次官雖數次交涉、但阿根廷仍堅持立於非交戰國立場、較爲有利、其孤軍奮鬪情形實可爲中立國吐萬丈氣焰結局、此次會議將議決下列二案、

一、爲西半球共同防衛而協力
一、禁絕利於樞軸國之行爲

隨此議決案、似將發表共同宣言、故日本對此、今後大有注視其推移之必要云、

全美外長會議
議案一部公表

【里約熱內盧十九日電】全美外長會議事務局、已將截至十七日各國提出議案之一部公表、其中主要者如左、

一、支持羅斯福、蔡奇爾大西洋憲章之決議案（墨西哥、美國、委內瑞拉、古巴、哥倫比亞、玻利維亞、哥斯達里加各國提出）
一、對日德意斷絕國交案（哥倫比亞、墨西哥、委內瑞拉、提出）
一、對美之非交戰國待遇決議案（墨西哥提出）
一、中止對西半球以外國家之最惠國待遇案（薩爾瓦多提出）
一、任命美國參謀本部與其餘美洲各國間之連絡將校案、（多明尼加提出）

巴西各報載稱、除上述外、尚有左記議案、提出此次會議、

一、以美艦隊哨戒美洲大陸沿岸案（智利提出）
一、凡參加華盛頓反樞軸宣言各國、均以非交戰國待遇案、（烏拉圭提出）
一、抑制第五部隊並設置第五列收容所案（古巴、墨西哥、巴拿馬提出）

阿外相闡明態度

【布宜諾斯艾利斯十九日電】全美外長會議、至十七日參加國代表部提出之卅八提案已全到齊、十八日休息、十九日開會時、阿根廷外長基尼亞斯、擬先闡明阿根廷態度、此與智利、秘魯、巴拉圭等國之態度、均爲極各方面關心者、而該四國對在駐樞軸國人之活動抑制案雖表示贊成、但反對與樞軸國斷交、

又巴西政府已對樞軸國家表明態度、據里約熱內盧電稱、該國政府、會於十七日逮捕在住之德國人三名云、

新嘉坡陷危機
＝據軍事消息家之觀測

【里斯本十九日電】英東洋軍司令部已承認日軍之到達穆羅、而深入柔佛、即當地亦深感新嘉坡之陷於危機、據軍事消息家觀測如次

日軍已迫近素稱爲東洋直布羅陀之新嘉坡、故該要塞之基地已完全失掉其所有價值、英軍當局數日前雖狂呼死守包奴夫線、但經三日戰鬪後、判明該防禦陣地乃完全虛而不實者、僅柔佛北部州境自東而西之穆羅、延丹兩河流、尚可爲其自然之防線耳、

美二勞動組合
因戰事而合併

【里斯本十九日電】對立爭鬪已久之美國勞働運動二大潮流即全美勞働總同盟與產業別勞働組合、因戰爭波濤之澎湃、勢將於最近合流、路透通信華盛頓電稱、前產業別勞働組合議長現全美炭鑛勞働組合長喬治路易斯、十七日對兩派之合流表示贊意如次

勞働總同盟與產業別勞働公會有受單一指導而合併之必要、且全美之勞働公會、於戰爭中對此當努力不息云

智利監視樞軸人

【布宜諾斯艾利斯十九日電】據聖地亞哥電稱、智利內長十七日命檢察當局監視僑居智利之樞軸國人行動、同時付與將嫌疑者驅出國外之權限、

他方據波哥達電稱、哥倫比亞外長、十七日言明對僑居之樞軸國人逐出國外事、無何加考慮云

奇襲柔佛巴爾北方
完成包圍殲滅網
英軍大混亂已成甕中鼈

【馬來戰線十九日電】日軍精銳快足部隊、於十六日、在馬來戰線敵根據地柔佛巴爾北方○○公里突然敢行奇襲進出、完成西岸迂回作戰、即戰線亘南北一百公里、東西七十五公里形成一大包圍殲滅體形、因此英軍在柔佛州北部、雖擬防遏日軍進擊、然其作戰、竟皈畫餅、並柔佛巴爾及新嘉坡防備軍再編野戰軍之連絡、完全被遮斷、敵軍陷於包圍網內、現呈一大混亂云、

突破堅陣後急追敗敵

【馬來○○十九日電】日軍自十七日以來對扼據通新嘉坡中央縱貫道路上之要衝巴札南南方高地陣地帶繼續頑強抵抗之敵澳洲軍第八師、加以猛攻後、次又續行壯烈夜襲、次第奪取敵陣、十八日黎明、巴札南南方高地之敵陣地帶敵已完全潰滅、日軍刻更展開進擊戰中、他方日軍與此相呼應由山岳地帶難路猛進、包圍壓縮柔佛西北各地區敵兵、猛攻印度軍六百及機械化二個中隊、刻正展開大殲滅戰中

英東亞常駐相幾被日機炸死

【里斯本十九日電】前英國東亞常駐相柯巴、於歸國途中、十六日夜到抵加爾各答、十七日倫敦電稱、當柯巴自新嘉坡空港出發之際因受日本飛機之攻擊幾乎與其夫人同被炸死、又、柯巴歸國後、或將以英代表之名義、奉命赴華盛頓而參加對樞軸國戰略之檢討云、

彭姜布沙爾市入城
柔佛水道北方

【馬來十九日電】日軍快速部隊、十六日正午、已於馬來半島尖端柔佛水道北方卅公里之彭姜布沙爾市入城、更於十六、七、八三日間、深入敵軍後方○○公里、確保該地及南方一帶之戰略據點、光輝之日章旗、僅距敵牙城新嘉坡要塞○○公里、躍躍向彼方飄揚云、

日機編隊炸南寧

【○○基地十九日電】日本陸軍航空部隊、十八日編隊、大舉空襲廣西省南寧、對敵軍事施設、兵器倉庫、測量局、省黨部等諸設施、投下致命巨彈、致數處發火、然後全機無事、悠悠歸還基地、

蒙自空中戰
日機擊墜敵機三架

【○○基地十八日電】日軍荒鷲精銳、十七日進攻雲南省蒙自、徹底炸碎敵軍事施設、收有赫赫戰果、該時雖有敵機應戰、但經過壯烈之空中戰後、擊墜敵機三架云、

政府無能作戰慘敗
英勞働黨竟起非難

【斯德哥爾摩十九日電】英軍之於東亞戰線敗退、爲英朝野重大關心事、英政府乃急起辯明、據十八日達當地報道稱、英勞働黨領袖辛維爾十七日猛烈非難政府對戰爭之無能情形、其演說如左、

英帝國現在已瀕崩壞、然責任者在政府內依然占重要位置、彼等不欲吾等批判、只希我等贊成政府之對策、英國在東亞之立場、無論如何辯明、決難掩飾窮愁無策之事實、政府方面聲稱英軍僅於一處敗北、其實不然、英軍全線盡皆敗北云、

新任駐在中國意大使抵南京

【南京十八日電】意大利新任駐華大使塔利亞尼氏、十八日午後三時十分、自上海到抵南京車站、蒙國民政府方面及日、滿、德三國外交代表等歡迎、入於意大使官邸、該大使定於十九日午前十一時、在國民政府大禮堂向汪主席捧呈國書、

又、十七日到任之德大使施達瑪氏、於十九日正午捧呈國書云、

美將海軍費增爲百十億元

【里斯本十九日電】華盛頓來電稱、美大總統官房豫算局十七日發表謂、羅大總統又向議會要請支出一百十億元美金作爲海軍費、依此爲促進兩洋艦隊之完成、自一九四二年七月至一九四四年六月之會計年度、對海軍將支出二百四十億元美金云

美因戰敗物價昂騰
來年預算勢必增加

【里斯本十九日電】據美聯華盛頓電稱、美國防生產管理局契約部長奧德蘭氏、十七日在全美市長會議席上談述如左、力主緊急抑止物價騰貴、美國現在因物價昂騰、已受有百三十億元美金之損失、最近之物價騰貴率、今後倘再繼續、則來年度之預算面、須追加六百七十億美金、政府財政恐有破綻之虞

美陸軍部發表巴坦半島戰況

【里斯本十九日電】據華盛頓電稱、美陸軍部、十七日發表菲島巴坦半島方面之戰況如左、

菲島戰線、刻正於全線展開激戰中、曾受特別訓練之日本軍突擊部隊企圖攻入美菲軍陣地、他方日本軍航空部隊亦與之呼應、以戰鬪機及急降下爆擊機、對美菲軍前線部隊砲兵陣地、不斷的攻擊、

美任哈特大將指揮東亞水域

【里斯本十九日電】華盛頓電稱、美國亞細亞艦隊司令長官、哈特大將、已被任爲東洋水域聯合國海軍總指揮、美海軍部十八日發表、該大將已開始指揮云、

新駐日泰大使呈遞信任狀

【東京十九日電】新駐日泰國特命全權大使買義南氏、十九日經大久保式部官之引導、携達維迭昆參事官以下隨員、乘汽車於午前十時半自澀谷原宿之大使館出發、自二重橋正門晉宮、同十一時於鳳凰閣覲見天皇陛下捧呈國書及前大使之解任狀、蒙陛下對該大使賜以優渥勅語、然後、該大使更伴同夫人齊拜謁該大使館員一及各隨員參進桐間拜謁皇后陛下、然後退下、

滿洲帝國 特許局聲明註冊 TRADE MARK

主治 風寒麻木 四肢不仁 腰腿背痛 左癱右瘓
各名藥房均有代售

藥店均售 羚角散

治咳 止咳靈
男婦四時咳嗽 各期肺病痰中帶血

德道補天丹 特別大贈送 買一盒送一盒

大仁藥膏 主治

氣大傷身 舒肝丸

主治 經血不調 赤白帶下 子宮寒冷 久不受孕
維女命
各埠藥店均有代售 大仁堂藥房

接兌啓事
敝人經理之利興誠鐵工廠於康德八年十一月五日新東加入改稱爲利興誠景記鐵工所內部組織設代表者一人經理者二人郭耀忱爲敝號全權代表者趙良臣呂福九爲敝號重營業管理人關于川換銀錢及敝號興革事宜無代表者承認蓋章概作無效恐未週知轉此登報聲明
利興誠景記鐵工所代表者 郭耀忱
營業管理人 趙良臣 呂福九

解僱緊要聲明
敝號前僱用何鳳山爲敝號奉公隊員事務不得參與擅事等情於康德八年十二月貳拾四日得悉該外出十餘日未歸因奉公事務碍難虛懸敝號特呈報朝日區東亞西分區敝號另派委員事務奉公等情在案即日解僱何鳳山依法用內容證明信通知實行解僱並通告將原訂立入僱約契約壹份同時失効作廢嗣後該無論在外發生何種事故與敝號無涉特此登報聲明
聲明人 舊利興誠鐵工廠經理人 趙良臣
新利興誠景記鐵工所代表者 郭耀忱 同啓

緊要啓事
茲爲趙良臣何廷傑呂福九三人出資在奉天市朝日區東亞街一段七十九號開設利興誠鐵工廠於康德八年四月三十日何廷傑故去後於康德八年十一月五日乃妻何張氏率子鳳山鳳閣鳳泰等當同中證人將亡夫在利興誠所投之資本金貳千圓同身股壹個五厘按照利興誠賬目算清存欠如數找清嗣後關于利興誠內外欠及盈虧等時與何張氏及其諸子無涉由此方正式脫離東夥關係關于何張氏及該諸子在外無論發生何種事故與利興誠無涉轉此登報聲明
聲明人利興誠鐵工廠經理人 趙良臣啓

招生
新京宏文商業學校
民生部認可
第一學年五〇名資格國優畢業（備有宿舍）其他詳細情形到本校詢問簡章函索附郵二分

通信教授新式簿記
今值本會創辦之第十二年故決行增刊數千學員渴望之
─白話商業簿記─
現已付刊約本月末出版此後入會函授生均有免費享受之權利報名詳章函索時可附郵票四分寄新京市中央郵政局內設私書函箱第八四號駐京大連銀行簿記講習會收即寄【但回信地址須詳細寫明】

求職捷徑 電療師養成
一、短期卒業 通信教授 無試驗卒業
一、男女兼收二十歲以上者
一、詳章函索即寄付郵票四分 郵至新京中央郵局私書函箱九十四號
東京電氣療術研究所申込所

鳴謝王君萬壽仁風
今有李忠于康德二年臘月間因難將自己女兒賣與王萬壽作女兒該王某係作養洗房營業待女勝似親生該王萬壽于康德七年遷移佳木斯開設喜順堂營業計女年齡非常能幹寫字俱佳父女感情非常之好近來因此女年長人今將此女送回歸與生身父母另爲擇配家以備後來養身之原因此送來新京奈該父亦故去無人遇有此女之舅父趙國昌將此女收攜過去與此女另爲擇配

學生用各種練習本 ★★★★
批發 不零售 訂購期二月廿日以前
開學期快到了！學生用各種練習本、你們已經準備好了嗎？請快購買吧！
這裏有十四種練習本任你們選擇、貨高價廉
種類：日話筆記本 日語練習本 讀方學習帳 方格讀方帳 立格讀方帳 筆記本 國文讀法筆記 小楷本 作文本 默寫本 白字本 算草本 方格本
一律現金 不折不扣
新京市西長春大街九ノ二番
文化社製本部

祝萬壽節

茲我
皇帝陛下寶算三十有七之萬壽佳節、協和會首都本部、新京特別市公署、爲奉祝聖壽無疆、謹於二月六日午後零時半、於日滿軍人會館、主辦萬壽節奉祝宴、會費每人一元、凡希望參加者、二月二日前向協和會及市公署方面報名云、

籌備舉開宴會 參加者可報名

馬來漸歸共榮圈內 邁向積極的新建設

【馬來戰線電】日軍之追隨前線部隊而向新嘉坡猛進之大縱列隊、勢如潮湧、縱斷半島、絡繹不絕、無論山林湖畔或山岳僻地、均有日章旗隨風飄揚、到處可見、情景非常可觀、日軍占領地各處發行之陣中新聞、多以馬來語、印度語、中國語翻譯成文、傳到各街村彼等讀至『馬六甲陷落』『突入柔佛』、無不歡欣鼓舞、住民因無事可做、自願參觀前線戰陣者、竟一日達二百人之多、與日軍相處極其和睦、且說吾們絕對歡迎而信賴日軍、治安維持會、糾合當地有力者、製成協力日軍案、遂至日軍隊本部、大都會方面、水道已復興、電燈且甚光明、交通警察立於街頭、更現安堵狀態、各商家均高揭日章旗、開始營業、印度兵之投降者、或整頓交通或補修道路、從事復興工作均甚緊張、今之得天獨厚之馬來半島、已脫離桎梏、而歸於東亞共榮圈矣、

均喜形於色、今全說日軍待人寬大優厚、令人、感恩不盡云、

森重拓南局長昨日歸國

今次榮轉拓務省拓南局長之前關東局司政部長森重干夫氏、十七日午後二時十分由新京乘亞細亞號車就赴任之途但擬至大連往關係方面致辭任之辭後乘十九日出帆之日滿連絡船歸國云、

久困敵地忽聞戰捷 欣覩祖國旗幟

矢野香港總領事談

【上海電】矢野香港總領事、於砲火下與日人三十名滯留香港十八日間、今已就歸國之途、前日由廣東飛抵上海、發表談話如左、

前年十一月余赴任當時香港在住日人約有五百名以上、但因資金封存令等、漸次減少、至十一月末、僅剩百六十名其後更勸日人撤退、至十二月六日、僅剩卅名、八日午前七時半、遂一同被監禁、其後十八日間、幾全處身於双方火煙中、然十八日由官邸樓上、得見日軍上陸光景、十八日晚九龍方面、海上張起煙幕、彼時已敢行敵前上陸、此實天祐、全員不覺泣下、但回想英美之暴虐實憤恨不已云、

美軍俘虜千三百名 感激優厚待遇

美軍俘虜會見記者圖

【橫濱電】敵之東亞侵略據點威克島、自客臘廿三日、因不堪日軍猛攻、已見陷落、但被俘虜之寧加婦中校以下一千三百名、十八日搭〇〇船已抵橫濱港、人數較前次關島俘虜者、約多三倍、而於日軍武士道精神庇護下、在船中受日方醫師等看護及治療、傷病者得無一名死亡耳幾致全部治癒、故彼一千三百名之俘虜者、均喜形於色感激非常、彼等係純粹美國產、於船中盡量表現了彼等美國人個人主義之態度、飲食時、爭先搶奪食物、漫無統制、經施以嚴格訓練、方漸見規正、該輸送指揮官〇〇大尉、船長、事務長、醫務長等、談彼等船中生活如左：

每日六時半起床、九時頭就寢、最初日本之鹹菜均不慣食用、然以後更覺其味美、尤分注意營養、以保健康、大量供給寢具及衣類、特別支給睡衣、彼等均一同感激淚下、於船中盡力矯正彼等之個人的習性、而施以日本的訓練、今已完全佩服日軍之威容、最初因均感生命之不安、焦灼於色、其後漸次知其所想錯誤、故極安心矣、同時更關心彼等家眷及戰況及予以觀看新聞電影、方得安慰、而於聞知列基新頓被擊沈之時、

新嘉坡港烟雨迷濛 疲於戰鬪防空困難

【里斯本電】紐約電稱、紐約放送局新嘉坡特派員前日向全美放送、述說新嘉坡現況如左、

日昨日本聯合大空軍編隊、又來空襲新嘉坡祇午前即來炸二次、現新嘉坡正在雨季、煙霧迷漫上空、故防衛極感困難、空襲警報發出後、日機爆音震耳欲聾、市民非常恐怖、但日機飛於雲上、不能看清、只聽日機任意轟炸而已、英巴法羅機、雖亦飛起應戰、但究竟無何效力、待一切音聲消却、全市又歸靜寂、市民始稍安心云、

吉林小鳩會員 慰問白衣勇士

前由吉林來京之吉林小鳩會一行三十五名、十八日午後一時、訪問國都〇〇部隊、舉開慰問跳舞會三小時、以慰問白衣勇士（照片＝慰問跳舞之白衣勇士）

利用戲報刊登 時局標語

滿洲演藝協會、爲期利用全國各戲院之戲報、宣傳國是起見、前曾按期刊登國策標語、茲以大東亞戰爭勃發、現又舉定時局標語、經國務院弘報處認可、日前已分發各院按照日期刊登、於是打倒英美與慶祝戰捷之精神益見普遍於民間矣茲錄標語如下

◇盡心槍後熱誠、協力東亞戰爭、
◇驅逐英美惡魔、慶祝日軍勝利、
◇勿信流言安分守己、嚴防間諜國泰民安、
◇新禱皇軍武運長久、慶祝友邦勇猛戰捷、

日軍贈土產品與非島兒童

孺子皆知打倒英美 歌謠流行各地

友邦日本爲打倒全東亞民族宿敵的英美於太平洋展開了驅除英美的炮火、而戰線上勇猛之將士高奏凱歌、察城陷寨、東亞民衆、莫不手舞足蹈欣歡若狂、自馬尼拉陷落及關島上陸以後、關於勝利之歌謠、遂遍民間、殊爲可賀、並近來於街頭巷尾一般孺子、爲期友邦早日完成聖業、擁護東亞流行、一種小國民之昂揚志氣、之歌謠、已晉韻昂揚、使人感佩、原文誌之如左、

日滿華、性融洽、弟兄三國如一家、共一心、同一德、團結協力保東亞、如今哪太平洋上大砲開了花、我們大家、一齊奮發協力打倒惡魔英與美、實行建設共榮圈上新東亞、打倒英美建設東亞、願我三國的同胞們、快快起來吧、快快起來吧

魚雷乘隙襲病院船 敵軍藐棄人道可憤

哈爾濱丸沉沒實況

【〇〇基地電】狼狽周章之敵軍無力抗拒日軍之威力、竟於十日不法攻擊日軍病院船哈爾濱丸、予以擊沉、稍講人道、當不忍爲、於該船乘務之杉山兵長、目覩當時遭難狀況、十八日於〇〇基地、談當時之情形如左、

當日晨、余在甲板上踱着、眺望『中國海平靜的波流、在〇〇灣〇〇的海上附近、突然在三百米左右的前方、沖起白色泡沫、於不容人思慮間、白波分成兩條連力非常疾快的直奔本船而來、『魚雷呀！』想趕緊去報告、但將行至途中、轟然一聲、魚雷已命中船尾右舷船身傾倒、左舷浸水船首高仰、船尾漸漸沈沒、船員彼時、即降小艇、忙於患者救助作業、無電局長、突然由無電室內跑出、驚惶大呼『天線斷了、不能連絡！』余當時即忙返回船倉、將重要文卷雜囊、及鉛刺拿起、復飛奔甲板上、此時最初救命艇已離船舷、余遂躍入餘剩六人乘用小艇內但不能切斷連繫繩、病院船漸次沈沒水面因之小艇亦漸漸隨之沈下海底吾等即將躍入海內、但因握住救命圈、幾度和巨浪掙扎遂得脫出激流、旋因重要文卷忘置於小艇上、遂又返回、已無小艇之影、但因已同決意、不得文卷不能生還、遂潛水潛行摸索結果於身旁飄起一片浮木上繫維囊因而獲得、當時本船已只煙突浮出海面臨時船之周圍捲起淒涼渦浪當船身沉沒之一剎那有高呼『快逃呀』者無電局長握住救命圈待余、局長亦同船室往返尋找重要文卷、余等於激流飄泊中、得遇救命艇、即被收容、但因小艇重量過大時有浸水之慮、故張開既製之帆、但於浮流時、水勢沖激船底漂流二、三小時後、見有於水平線上彼方、如雲之島影、『〇〇島！』船中已嚷起呼聲幸賴天祐、一帆風順、已近〇〇島、至近〇〇灣之際、時有似黑影的快速船、驀然行近艇旁乃奔來救援之海軍〇〇艇、如斯吾等全部、均換乘〇〇艇、更於附近發見其他小艇三隻、自遭難以來、歷十一小時後、乃得於〇〇港上陸、均皆喜形於色、因哈爾濱丸爲病院船、故船舷及甲板上、均有紅十字之標識、不虞敵潛水艦及飛機之攻擊、可無護衛的安心航海、乃敵出此暴戾行爲、實低劣已極、惜當時無電天線斷絕、我軍飛機未能飛至致敵艦船得逃活命云、

新任十六區之區長 擧行任命式典

新京特別市公署爲期市政之進展配給的圓滑、全市由十三個區域劃爲十六個區、關於新任之區長、由市公署和各關係方面、銓衡結果業經決定、於昨十九日午後二時於城後路市長公館、嚴肅舉行任命式典際茲非常時局下、鄰組運動正在育成時期、其任務不僅須徹底盡力於市政之奮鬥及配給對於高度國防國家之完成等各問題、要望各區長改善整備忠勇奉公、赤身爲國而不負國都市民之厚望云、

產業界能率化 決戰體制下新步伐

於此決戰體制下、我滿洲國舉凡人的物的資材、活用有効的能率、且全面援助友邦、滿洲能率協會爲期滿洲產業界企業經營之合理化、關於本年滿洲能率運動方針、吉田常務理事談話如左：

去年確立滿洲能率運動三大要綱、本年乃爲全面的實踐期、於茲大東亞戰爭之際、滿洲產業能率化、更爲急務、對康德九年度之事業方針規定如左四點、

第一、國民綜合能率運動＝爲發揮增强國家全般生產力之增强、以技術之創造及能率增進滲入於國民各層實乃根本問題、去年秋、一萬餘產業戰士動員、本年更將擴大、且全產業部門豫定二十餘萬人參加、第二、設定嚮導管理及管理技術者再敎育＝爲於此決戰體制下將滿洲產業、提高至水準以上養成富有指導力之生產管理技術者、實爲當前急務、因之先設立管理技術研究會、第一線管理技術者動員、行養成模範的管理敎育方法、第三、規格統一＝滿洲對工鑛部之關係諸材料、及製造之品質、形狀方法等統一一定規格、實爲急務、因之招來生產費之低下、製品之大量化、與簡易化之結果、去年未能實施之事情、本年度得關係方面之協力、務必實現之

第四、强化支部活動＝昨年度僅結成大連奉天鞍山、撫順、新京、哈爾濱、牡丹江等七市支部、今年更擴大設置、於安東、本溪湖各主要都市、均設置云云

大村總裁暢談 當前計畫

【大連電】大村滿鐵總裁前因滿鐵昭和十七年度事業預算蒙政府當局承認會赴日對大藏省及關係當局說明其預算內容、事畢於十七日偕同石本秘書歸任、在大連一宿、十八日午前九時卅分、乘亞細亞號車赴奉、關於十七年度預算談話如左、

△十七年度事業預算、關於新預算、大藏省業照原案照準、滿鐵要求之政府支付金八千萬圓、前減一千萬圓決爲七千萬圓、削減之一千萬圓政府支付金以社債補充之、

△資材關係＝現達重大時局雖一物之微、亦不可廢棄、應權宜的利用之

△千島、伊澤兩理事之後任問題＝此問題、於現地協議後決定之、至於理事陣容擬以整頓應付局面之有力陣容

△大東亞戰爭與滿鐵＝南進之機運、相當旺盛、國力之在大東亞、亦當以北方爲重、必須善爲培養以爲南進之助、滿鐵之積極增產之油、鐵類、擬在可能範圍內、與各機關協力圓滑進行中云、

本溪第二礦爐 今秋入火

【本溪湖電】本溪湖煤鐵公司宮原工場第一熔鑛爐自去年十月入火以來、成積異常良好、已確保豫定出鐵數量、該工場第二熔鑛爐、爐體已建設完竣、正趕造副產物處理工場及共他附屬施設、本年秋將按豫定舉行入火式、

又該社本年度爲第二熔鑛爐之建設、及採煤施設之擴充、豫定事業投資六千萬圓、該項資金、以去年十二月徵收之增資額四千萬圓及社債二千萬圓充之、目下正與政府側折衝中云、

于治安大臣在承德 慰問軍警聽取政情

【承德電】于治安部大臣、爲慰問西南國境地區軍警十六日夜來承、十七日午前十時、自承德旅館赴第五軍管區司令部、聽呂司令官報告討伐狀況後、於將校會議對全體軍官致慰問及激勵之辭、更派遣隨員赴治安部病院、慰問傷病兵、午后於省公署聽省方報告施政狀況、然後赴〇〇司令部、慰問病院一宿後赴古北口云、

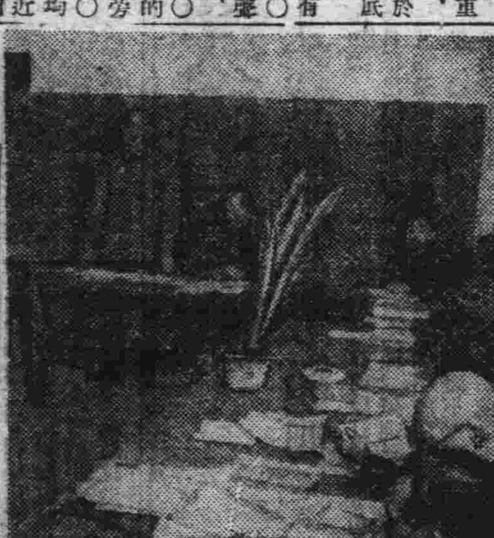

軍事援護團體聯絡會議

義勇隊本部長率員 視察各開拓訓練所

義勇隊建設輔導會議、十六日閉會後、更以出席該會議之幹部人員、分爲東滿、中滿、西北滿三班、十七日分別出發、就視察既設開拓團之途、井上本部長、爲激勵現地揮鍬之拓士、同日三時廿五分乘車向東寧出發、赴綏芬河、老柴營、烏蘇里（第一、第三）、小興凱、揚[illegible]各訓練所視察、豫定二月二日午前六時十八分歸抵新京、

檢討經濟統制 開棉製品業者會議

新京統制經濟協力會、爲謀各商工業者相互間之緊密連絡、並期市內各商工業者共同、向經濟統制之國策途上、行以全幅的協力、以擧職域奉公之誠起見、乃於十七日午後二時於吉野町記念公會堂、由首都警察廳經濟保安科長以下關係官及市公署、商工公會關係者出席下、招集新京纖維製品販賣商、製綿小賣商、針織業、滿洲輸入綿縫系小賣商、打綿同業、吳服商、被服商工等十四組合及滿洲麻工業聯合會、綢緞雜貨同業公會等、舉開座談會、關於左記各項、相互行以無隔閡之懇談、至五時過始告散會、計爲

△商工鄰保班結成狀況
△實施會員章揭揚及親切日
△關於滿系冠婚葬祭時纖維製品之贈答品販賣規制
△纖維聯合會之纖維製品配給狀況
△生必會社之軍手軍足之配給狀況
△綿縫系之購入困難事情
△當昨年末配給綿花之際依米穀通帳配給之結果
△毛系品不足對策、
△配給品配給狀況

惡徒施詭計 騙去洋服大氅

新年已去、舊年又迫在目前、在此非常時下的治安、頗爲重要、故警察當局、爲確保國都治安、實施種種警戒工作、但一般市民、對於冬季自衞防犯頗不徹底、在此舊年伊邇之際、當局頗爲期待市民徹底勵行警民協力防犯、以期確保全市及個人之安寧、日來市內時發生欺騙詐欺案、茲將經過誌左、希一般商戶注意

興運路六十六號二番協茂洋服店、經理人張宗財、三十四歲、昨日下午一時許因事外出、店內由櫃夥看守、不意突有年約三十許之壯年乘中字六七三三號自行車至該店購買青呢袄大衣、言稱將車作抵押、將大衣持回家去給弟弟試穿、櫃夥劉國平當時不疑有他、即令其持去不想該人竟一去不歸、至今日仍無音信、始知被歹人欺騙、無法只得報告警察署究辦云、

× ×

強利比兒（片）

淋菌殲滅！

功効神速準確 本品獨擅其長

適應範圍極廣

主治功能
急性淋症、慢性淋症、丹毒、淋毒性關節炎、睾丸炎、膀胱炎、女子淋病、中耳炎、腎盂炎、尿道炎、及一切化膿性疾患

各大藥房皆有出售
竹村製藥廠出品
大阪市東區南久太郎町

王氏理肺安寧丸
主治各期肺病咳嗽
此藥專治 男婦老幼 各種肺病
肺癆肺癰 大口吐血 哮喘氣急
痰中帶血 百日咳嗽 鄉文咳嗽
呼吸氣短 肋膜疼痛
飲食無味
痰喘咳嗽 如經服用

奉天 女子打字專門學院 招生
資格 國民優級以上學校畢業或有同等學力者
額數 普通班速成班招收新生各參拾名
年齡 十六歲以上廿五歲以下之女子
章程 入學詳章函索附郵即寄外城就學補有宿舍
代書 代打會社組合各種文件迅速辦理定期不誤
本院 因奉天大南關柴草市舊校舍不敷占用現已遷至奉天市一心街四段七八（即在城內奉天省公署前通天街路西）

下期準演 新片 新姊妹花
新華公司一九四二年出品 全部有聲對白時裝新片！
主演 陳雲裳 梅熹

今日公演 新華公司出品 有聲對白歌唱巨片
春風 回夢記
主演 顧也魯

今日公演 百寶圖
加演（滿映時報）
主演 周璇 王引 嚴化 王丹鳳 韓蘭根 殷秀岑
廿三準映 新版桑香蓮

下期準演 新片 新姊妹花
新華公司一九四二年第一砲 全部有聲對白時裝特殊新片
主演 陳雲裳 梅熹

今日公演 國產巨片
一月十九日起演四天
龍爭虎鬪 下集
主演 白玫 徐聰
加演新聞

今日公演 新華公司出品 古裝巨片
全部有聲對白 悲哀舊劇巨片
薛仁貴與柳迎春
主演 王引 路明
本月下期公演 國華出品巨片 唐伯虎 主演 周璇 白雲

新民戲院
一月廿一日 星期二早場
燕玉菁 高亞樵 胡治年 楊桂舫 金王波 張素華
戲目 牡丹陽樓 二進宮 美鳳樓
晚場
燕玉菁 孫上樓 楊桂舫 金玉波 張素華 胡治年
戲目 別姬 長坂坡 三本 金三騙

長春
電話 二八四三〇
十五日起二十一日止
今日演
薛仁貴（代汾河灣）
主演 王引 路明

下期接演 唐伯虎 主演 周璇 白雲
國華出品 新對白歌唱片
主演 周璇 白雲
唐伯虎
再期二十二日上映

新京影戲院案內

通化專刊

通化支局 龍泉區七牌六號之五

詔書奉戴臨時全聯 省下參加代表決定

出席今次於國都舉行詔書奉戴臨時全聯協議會之通化省代表、協和會省本部及各縣本部連日審愼詮衡結果、業已決定通化市丸田七郎以外八名、茲將各協議員氏名誌下

▲通化市丸田七郎▲通化縣笠峰豐▲柳河縣曹華崎▲輝南縣吳崇秀▲濛江縣曹伯宗▲撫松縣胡新路▲輯安縣都本德▲臨江縣馬紹東▲長白縣李廷才、

通化副市長 田崎氏將到任

久成懸案之通化副市長問題、中央業於十五日發令、任命現國務院總務廳參事官田崎庫三氏爲通化副市長、聞該氏最近將參事官任內事務交代淸楚後、即行來通履新云、

建國十年紀念事業 議決建築協和會館

建國十周年紀念協和會館建設實行委員會、其初之建設協議會已於日前(十五日)午後二時半起於省公署次長室、由省則協和會並民間有力者參集下乃共同表決意見、結成協和會館建設委員會、同時更關於資金資材等問題、亦由各委員關係者、加以具體之協議、結果預定以卅萬圓之鉅金、建設該十週紀念物之協和會館、至於勞力一項、盡力以勤勞奉仕之精神、而圖勞資之節約化、

開建設委員會 出席者氏名

通化省協和會館建設委員會、已於十五日午後二時半、於省公署爲期舉行、茲將屆時出席協議之各員氏名誌左

▲省側 佐藤總務科長、齋藤事務官、長谷川屬官

▲協和會 省本部三好部員、市本部進事務長、

▲地方側 義勇奉公隊施設區隊長倉持要次郎、同地域區隊長吉田玄朗、同地域區隊長尾花政一、十日會吉川猛、渡邊透、中島區長丸田七郎、龍泉區長寺田小助、東邊道開發會社宮士幸藏、

爲處理事務萬全 舉行民籍講習會

民籍印鑑之手續證明、從來多由警察署辦理、但自本年起基司法部令決改由市街村公署接手辦理之、而通化省公署爲求一般民籍担當者、對該項爲縣處理之萬全、已拾聘司法部藤田事務官、預定最近與安東縣合同舉行民籍辦理講習會云、

省下保健股長會議 表決多種重要案件

省下各縣保健股長會議已於十七日午前十時、迄午后四時半止、於通化省會議室如期舉行、席上當由張保健科長及毛利技佐對於九年度保健煙務行政與指示注意事項、分別加以詳切之說明、綜其說明指示之保健要點、不外時局下防毒防疫對策之擴充、時局下國民體育向上化、鴉片麻藥密賣並罌粟密種之取締強化、鴉片斷禁趣旨之徹底普及、醫藥品並器具配給圓滑化、以及醫療機關之整備擴充等六項云、

懇談事項

一、關於禁煙功勞者並模範者表彰之件、二、禁煙行政所載原稿之件、三、關於取締事務官推薦之件、

指示事項

各縣保健股長會議、省保健當局指示事項如下、一、關於管煙所運營之件、二、關於配給機構關係之件、三、關於矯知之件、四、關於敎化宣傳重點指向之件、五、道德團體活力之件、六、關於敎化宣傳之重點運用之件、七、關於取締之件、八、關於取締機構之件、九、關於取締事務員配屬之件、十、關於取締賞金之件

現時局下國民之保健

通化省保健科長 張亭馨

現當友邦日本遂行大東亞戰爭之際、我滿洲國使命極其重大、本省保健科所擔當事項之最重要者乃防毒及防疫對策、關於防疫不問戰時或平時、對國民保健衛生上、以至於國力之培養上、是不可缺少之事、徵諸過去歷史、在戰時下對於猛烈之傳染病或敵性國家之細菌謀略、我等應充分檢討防禦之方法、然而此種防禦、若平時訓練有方、一旦被害、損失範圍極端微小、是可斷言、至於防疫資材之不足、善爲運用、以求合於經濟上之原則、

本年恰當我滿洲建國十週年紀念之佳歲、於國都開催東亞大會、有友邦日本帝國中華民國及其他東亞共榮圈內諸國參加、預定隆重盛大舉行、希各縣保健責任者、多加協力發揚綜合國力、以期國民體育之向上、而養成體育報國之精神、

共次是關於煙務行政、阿片之有害於人體、無庸贅言、考阿片麻藥輸入我國以爾今已二百餘年、共間惹起種種社會問題、由於國防上、經濟上觀之、物心雙方所受之影響、實令人驚嘆、

阿片戰爭根據地之香港現已被勇猛皇軍攻落、殊堪慶賀、本年度煙政重點不外對於阿片麻藥密賣密種嚴格取締、並斷禁意義之徹底及強化、第一線煙務行政應徹底認識克服一切困難、努力實行、以期收得美滿效果、至於此次煙務行政機構之改革、乃爲現在時局之要請、於斷禁國策既定之方針、毫無變動、萬無誤會爲要、現下藥品及醫療器具、購買困難、對於保健行政實施上、致有種種障碍、此乃不得已之事、中央方面對此亦在竭力研究對策、以期國內自給自足、希各縣充分協力籍收預期之效果

關於縣立醫院、醫官醫師之缺員補充、此乃多年之懸案、無奈人材缺乏、以致不能早日實現、然而醫療機關之整備及擴充、乃保健問題解決不可缺乏、事故在可能範圍內、努力補充、同時更望各縣協助以求完善、

以上所述、是本年度保健煙務行政之方針、務要排除從來形式行政、適應時局而努力實施、以求國策之完遂、保健責任者在各縣日夜精勤職務、均有優良之成績、敵人衷心表示感謝之意、尙望更加一層之努力、體得國策之眞意、向前邁進是所切望者也、

市署計劃八區 名稱業已發表

通化市公署區劃問題、茲已決定共分八區、各區名稱市署日前發表如左、龍泉區、中昌區、東昌區、西昌區、啓通區、啓化區、二道江區、長流區

吉林師道生 來通見學

吉林師道高等學校本期學生賈春玉、楊發俊二君茲被校當局派遣來通、利用冬期休假期間、於協和會通化省本部及市本部內見學、以期師道生對於宣德達情及協和精神之徹底云

馬氏熱心教育 捐私產五千元

長白街住戶馬永泰氏最近得聞長白公立第一國民優級學校、因校舍及一切設備不完備、現關係當局及一般街民正行計畫擴充等消息、該氏痛感二代國民教育之重要性、乃於日前親赴協和會長白縣本部訪問石山部員、毅然爲長白縣之教育界前途計而捐私產五千圓擴充上記國優學校之設備云

輯安國高校 規定招生額數

關於輯安國民高等學校設置問題、茲經中央及省敎育當局、予以審愼考核後、已決定該縣所請、准予設立、故目下縣方正着手於校內事務之籌備中、又該校招生名額、省當局已規定爲二百名、至於報名期、自月之十五日起、至來月十五日止、考試期即定自二月廿一、廿二、廿三、三日間云、

決戰體制下之國民 應深認識建國精神(二)

通化省弘報部 趙允祥

(註二)、王道=滿洲國建國宣言中『政本乎道、道本乎天』『實行王道主義、必使境內一切之民族熙熙皡皡如登春臺、保東亞永久之光榮、爲世界政治之模型』又執政宣言中『今立吾國、以道德仁愛爲主、除去種族之見、國際之爭、王道樂土、當可見諸事實云云』此等宣言、雖皆係帝政實施以前所頒發者、依即位詔書中之『凡統治之綱要成立之約章、一如其舊』故於帝政實施後、當然亦不變也、惟滿洲國之王道理念、乃日本惟神之道即皇道理念之發展顯現、已如上述、故兩者存在雖異、而精神如一體、前者即後者之精神的分派、但結局兩國皆歸一於共通之生命的中心之天照大神、換言之亦即以日滿一神一德一心爲基調之獨創的王道政治也、是故與中國多年傳統之易姓革命禪讓放伐思想之王道理論、趣旨不同者也

(註三)民族協和=滿洲國建國宣言中『凡在新國家領土內居住者皆無種族之岐視、尊卑之分別、除原有之漢族滿族蒙族及日本朝鮮各族之外、即其他國人願永久居住者、亦得享平等待遇云云』又執政宣言中『人必重道德、然有種族之見、國際之爭、則抑人仰己、道德薄矣、今立吾國、以道德仁愛爲主、除去種族之見、國際之爭、王道樂土、當可見諸事實云云』如以上之宣言、當建國伊始、鑑於民族複合國家之特殊性、故即以民族協和爲國家存立之必須要件、是以與王道原理、同以實踐的理念而期達成民族協和之實效

(註四)、祭政敎一致之道=國本奠定詔書中『奠國本於惟神之道、張國綱於忠孝之敎』並於組織法第九條明定『皇帝行國之祭祀』及回鑾訓民詔書中『茲幸親致誠悃、復加意觀察、知其政本所立在乎仁愛、敎本所重在乎忠孝云』又云『朕茲躬接其上下、咸以至誠相結、氣同道合、依賴不渝、朕與日本天皇陛下精神如一體云』是故我國之政敎、當然亦於日本之政敎相同、故我國建國之根本理念、乃祭政敎一致之道、勿庸贅言矣

總之我國之建國精神、即以日滿一神一德一心爲根本之理念、以惟神之道即王道及民族協和爲實踐的理念、對內則以王道樂土建設爲中間理想、對外則以道義世界之完成、爲究極之理想、爲達成此大使命大理想、而以誠意去躬實踐、此即我國建國之精神也

當此大東亞戰爭之際、欲期最後勝利之要訣、在乎大東亞十一億之大同團結之如何而定、言之亦不爲過、尤以我國與日本帝國更具有生死存亡斷弗分擔關係、是故此際對於日滿之過去歷史及滿洲國之建國精神、殊有再加一層深刻之認識、與日本帝國渾然成爲一體、盡全國人物心之凡有力量、爲東亞共榮圈之完成、東亞民族之解放、及大東亞聖戰之必勝、勇往而邁進實爲至要也、(完)

地方通訊

萬壽佳節 舉行隆重拜賀式典

【奉天】二月六日爲萬壽佳節、市公署決定於當日隆重舉行拜賀式、刻在計劃行事中云、

生活必需品 積極配給

【奉天】一月份之生活必需品、由當局積極設法從事向市民配給、首先配給棉布、刻間已有多數領購到手者、數月未配之白糖、聞日內亦行開始配給、但因人多糖少關係、仍按每五口人配一斤、其他小麥粉、豆油、火柴等必需品、均在舊曆年前配完云、

夫妻同被燻死 煤毒到處作祟

【舒蘭】本市奉寧街槩栗飲食店、專供炭糕日系人糕點茶食、生意頗佳、該號經理于得江、年廿六歲、係河北省人、諳悉日語、精明強幹、其妻年廿五歲、懷娠於本月十四日午後四時、分娩產生一男、因屋內寒冷、于某恐生木炭一盆置在炕沿、夫妻二人、夜間睡熟、竟被炭氣燻斃、追至次日(十五)上午十時、經報告警察署、會同檢察廳、臨場詣驗、已死于得江、屍身被炭火燒有傷處、其狀甚慘、所遺生男無恙、經金某抱去撫養、現停屍院中、候家來人殯葬云、

配給建築資材

【奉天】康德九年民需建築資材、市公署方面、已決定由住宅科辦理、爲緩和住宅難、決定將民需資材圓滑配給、刻由住宅科辦理中、不日通知市民實施云、

配給棉布

【泰康】杜爾伯特旗泰康村、於月之十二日、至十五日、由警察官及當局責任者臨場之下、配給黑色棉布、每人以一尺八寸爲限、另外有白線襪子、手巾三樣、但每戶只限一樣、按各屯之順序、已經配給完畢、手續有條不紊、極其圓滑矣云、

特務警捕獲要匪

【鐵驪】警務科特務警尉補李建傑、特務警鄧玉田、李山等三人、對於各處賊匪、仍以不眠不休之精神、力除滅絕、以靜地方、期保公安、乃於月之十日、由鐵啓程馳赴海倫縣迎風村、在陳秀(即陳六)子家中捉獲要匪、趙江、周四顴、二名、搜出鐵公鷄二支、子彈若干粒、國幣一百八十元、贓馬兩匹、共他贓物不可勝計、當經李某三人迅將窩主匪賊及贓物一併解縣交特務股、嚴押候訊、其出力人員已蒙省方警務廳賞予國幣一封、以示獎勵、如鐵力特警者、破案神速、代民除害、爲國勤勞、實屬功績可風云云、

國兵法講習

【綏化】本縣爲滲透國兵法施行之眞意、使各街村國兵事務担當者徹底理解、以期國兵徵集事務處理萬全計、於本月十二日召集各担當事務員、受國兵法講習、特由省軍方榮中校來縣担任本講習官、對國兵徵集壯丁適齡申報手續等詳加講解、諄諄指論、並施以各種試題、俾使各擔當員徹底詳明、亘三日間講習終了、各員均獲有眞確之心得、將對九年度國兵事務處理上咸無遺憾云、

有高肇屋社宅主明軒(二九)並大官屯山崎號社宅案、係其三人所爲、因此於十一日、午一時半許在王明軒處被逮捕、同日午前三時五十分許在大官將劉明高逮捕、現在正在嚴取調中云、

全聯代表 推定金達三氏

【鞍山】對處大東亞戰爭下之事態、而開催之臨時全國協議會、將於二月八日在首都新京舉行、協和會鞍山市本部、關於鞍山代表協議員之人選、經詮衡結果、已推定實業銀行支店副經理金達三氏前往出席云、

消防初出式

【撫順】撫順消防初出式、該隊定於十日正午起由全員參拜撫順神社、參拜後消防車並警務處自動車行防火宣傳巡行市街、於午後二時起、在消防隊院內舉行初出式、1、默檢、柏葉警務處長、2、演習、火災演習實施、3訓示、柏葉警務處長、4答辭、吉田消防隊長、5、祝宴、同隊車庫、6萬歲三呼解散云、

康生院復活

【黑山】縣公署當局、爲實現國民健康之確保計劃、伴隨禁烟政策之進展、故決定縣康生院之再設立、以極救一般癮者得以早脫苦海、而作强健自新之國民、目下積極設施一切、不久將開始救療事業云

安廳長晉京 參加開拓廳長會議

【奉天】省公署實業廳長安集雲氏、於十九日午後晉京參加全國開拓廳長會議、預定在廿四日返奉云、

黃土車中 暗藏米穀

【奉天】張煥成卅二歲、農業、瀋北平羅堡村人、於十七日午前八時許、用大車裝滿黃土、但內中暗藏高粱米五斗、大黃米二斗、行至市內大北邊門時、未及向外出賣、即被北關署經濟警察查出、遂將其檢舉、希署處罰云、

警察局開會 商討春節警戒

【奉天】爲期強化舊正之市內警戒、市警察局司法科、於十七日午後一時、由中村司法科長爲中心、召集管下九個署司法主任開催舊正警戒打合會云

冬季寵兒的石炭 已經開始配給了

【泰康】在此呼應石炭節約之強化聲裡、爲期徹底保共冬季健康起見、當局在此防寒期內之採暖問題、民生安定之趣旨、並使處於嚴寒天氣中之人民、確保絲毫障礙不生、市民對於採暖需燃料、昨石炭組合與社無經濟股、取以緊密之協力、並經慎重協商之下、又開始配給、此次計有早切、田切兩種、其已圓滑配給終了、秩序有條不紊、一般市民、在此非常時局之下、石炭節約報國聲中、力應節約使用、方不負當局具體計劃之苦心云、

熱心教育

【金州】閻家樓會會長韓鴻家氏、茲爲近年以來、學齡兒童、歷年增多、學堂教室宿舍擁擠不下、急欲添修房舍、惜無學款、又不忍悅却青年子弟光陰、百方計劃、實無善策、特向本會富紳閻粹亭先生募集、該閻君志同道合、亦屬熱心、慨助多金、由今夏六月中旬興工建修、室宿舍十五間、至九月初旬竣工、統計工費金一萬四千三百餘元、本會兒童得受閻君之恩惠者、不可枚舉、將來學務之發達、未可量也云、

教育總會 表彰功勞者

【開原】開原縣教育會爲紀念建國十週年、祈願大東亞聖戰之全勝、敎職員對時局徹底認識、併謀教育能力之發揮、特於開原縣公署後援之下、定於一月廿三日、召集縣下教職員全部、假開原縣第二回教育總會、於會議席上對教育功勞者(八名)舉行表彰式、午間全體參拜神社、祈願聖戰之必勝、皇軍武運之長久、午後以弘報處劉事務官爲講師、開催時局講演會、更開時局映畫會、爲期不遠、想屆時定有一番盛況、而收預期以上的效果云

調整村屯區劃

【開原】爲使行政區劃與鄰組區劃一元的運用、以收行政之實效起見、開原縣公署、特將縣下各街村原區劃、重新調整、業自本年一月一日起施行、并調令各街村對所屬之部屯區劃、土地人口等、按此次新調整之屯區劃、施行編組、以資確立云

冬休期間 講習日語

【開原】開原縣敎育會、爲滿發學校教師之協和精神、以協助大東亞聖戰之完遂、特於茲學校冬休、敎師空閒期間、自一月十三日起、亘十日間、假開原國民學校、舉開開原縣教師冬休日語講習會、講習員八十人、講師爲蔡敎育科長、陳學務股長、山中大造視學、福田幸一教諭、武アツ教諭等五人、其成果頗堪期待云

東三條通搶匪 昨已被捕

【撫順】曾於去舊臘十七日、東二條通四十七地雜貨商尹開濤(五八)處、有滿人三名、顧客狀稱買物品、手持鐵鎚等器具向事主脅迫、當搶去現金二百三十圓及布團衣類三件、其餘九件、値價五百圓、搶畢逃走、對被疑者、經撫警司法科刑事隊行不眠不休之偵察中、於今年九日午後九時三十分許、在大官屯編成店內檢查有山東人趙子孟(三三)、該之所持品類似被害物、即將共逮捕、致本處經濟審訊之結果、遂供領云、

商工會長新任 設披露宴

【撫順】商工公會之正副兩會長、已經就任、有中島右仲氏、與大島勇氏、於十七日午後六時在炭礦俱樂部、招待各方面、開催披露宴云、

砂糖配給

【敦化】新年既過、春節將臨、配給當局、爲體察舊曆年關之需要、並適應滿人之習慣、對於砂糖之配給、已酌予相當之數量、自本月十二日、開始配給、每人五兩、每斤價格參角九分、民戶各持綜合通帳到和盛興、實善堂、興順號、新洋行等配給商店購領云、

先行寄筆一覽後送金

飛龍牌 一支 特價七圓

歐亞洋行

白村商會

本店專門製造三輪洋車 各種帶貨車賽走自轉車 附設各種車條製作

奉天市工業區國民市場西門外 電話(二)六七五四號

外治內病 消積靈

閻氏藥房

羊癇瘋!癲狂病

賽湧泉 下奶藥

欣榮堂厚記

精血強壯 ビオトニク

必臨殷您者

我亦是 您亦是 姑娘亦是 皆應爲 國振作

使疲勞恢復 使精力增進

滿洲植村製品株式會社

欲理解統制政策的諸位讀者們 請速購

滿洲帝國最近修正 統制法令彙編 (滿文版)

全書七百餘頁洋裝二大巨冊外裝美雅紙盒

定價國幣五元 優待期內 減售特價四圓

過期即售定價五元 外埠函購加郵力二角

奉天東亞書店發行所

代售處全滿各大書局

化學療法劑中唯一的老牌

三劑除白濁

鹽野牌 脫爾浴淋

鹽野義製藥株式會社

現代知識

瑞士

近來的新聞電報，常看到有由伯爾尼拍發的，究竟伯爾尼是那個地方，那便是瑞士國的首都。

瑞士位於歐洲中部，介在德法意三國之間，爲世界上的永久局外中立國，境內湖山多麗，遊覽往還，堪稱世外之桃園，地理上有阿爾卑斯山，日內瓦湖等，人民熙熙皋皋，以從事於牧畜業者居多。

緬甸

緬甸，不知有多少詩歌和神話用來描繪這美麗而富神秘性的地方，像蘭谷曼達萊等地名顯示著漫不經心的民族，鮮艷的花朵，嬌柔的女人和新奇的景緻。

緬甸，面積廿七萬方里，戶口一四，六六七一四六，西方爲孟加兒灣所圍繞，西北部爲亞沙姆，盧西山和曼尼波，東北與東部爲中國雲南和泰國，南方伸出窄地一條，直達馬來半島。

從北至南面積佔五百哩，最寬面積佔五百哩。緬甸人屬蒙古族，男女皆着寬袖上衣，下身圍以長裙，緬甸人無論男女老幼均愛好鮮艷色彩，伊羅瓦底河爲緬甸境中最長的一條河流，其次則爲清溫和沙爾溫兩河，居民和田莊多在沿河一帶，土地肥沃，出產大宗爲大米，木料佔次數。

緬甸的木刻是頗著名的，除去佛龍神像加工細刻外，桌椅木器亦多有美麗之圖案花紋，一般藝術家皆喜盤桓於蘭谷，因其古蹟既多，氣候也溫暖適宜。

麥尤爲緬甸另一勝地，高出海面三千四百呎，頗多美景去曼達萊的途中，必須穿過許多雄巍森林和巨谷，這裏是緬甸國王最末一個行都，一八八五年泰巴皇帝爲英軍所擒，就是在這個地方，市內多宗教建築，全球最大的鐘，除去莫斯科那一個，就屬這裡的一個爲最大了。

緬甸市場仍保守古風，逢年節必有集市，土人互以所需之物品交換，這和錫蘭人專以手指暗遞價目者，又有同工異典之妙了。

德意新攻勢

進擊北非取地中海 東脅印度制壓緬甸

樞軸東西呼應息息相通

德國將東部戰線的攻勢，一轉而爲守勢，主力似向其他某方面移轉，因之在此冬期間，德意的新攻勢，想來不外有三個戰線。

第一　向北阿非利加戰綫之利比亞戰場增援大軍由利比亞以便取道攻向埃及。

第二　與土耳其進行外交交涉，求德軍通過該國之諒解，而攻略伊拉克，伊蘭以爲侵入埃及之戰略德意樞軸軍之西亞攻勢，正相呼應日軍之進攻馬來半島占領新嘉坡，制壓緬甸之攻勢，印度受東西夾攻，如斯威脅印度，則英吉利之崩潰屈指可待矣，

第三　德國與西班牙成立軍事攻守同盟，大軍通過西班牙國，衝直布羅陀海峽背後，而封鎖地中海之入口。

總上所述三個戰線，彼此均有相互關係，故同時亦有遂行作戰之可能性，德意樞軸軍若此新攻勢成功時，不僅地中海完全爲樞軸之潮水，更開闢德意與日本之交通，而準備第二次世界大戰之態勢，日德意及其他樞軸國與英美各民主主義之戰爭，非爲以前各據戰場而戰者，是以日本對美英之開戰，全世界爲舞台，而展開大機動戰鬪，於樞軸國側，日本芟除亞美利加之勢力遠擲西南太平洋外，遮斷美國與東洋之連絡，與此同時，更亦驅除英吉利而威脅印度，切斷英本國與印度東方之交通，德意兩國爲除掉蘇聯銜日本背後之危險，以東部戰線牽制蘇聯，同時由至今日占領之蘇聯領土內，獲得食糧，資材以備長期戰鬪，他方因西亞作戰，爲確保煤油資源，與西方威脅印度，而妨害英本土與印度交通之地中海，波斯灣要路，德國更爲遮斷英美之聯絡，以潛水艦及空軍，強化轟擊英美之護衛船團。

日軍更對依存英美而僅保餘喘之重慶政權採取攻勢，重慶僅假日軍轉向他戰線之際，而蠢動之，然英美援蔣之菲島，已被日軍占領，緬甸路線更被遮斷，重慶軍此際，極望成立聯合軍，傳稱此頃英國與重慶已成立軍事同盟，同時英美側更煽動蘇聯，以圖攻擊日本背後，頻施彼等外交工作，然而蘇聯果能容納英美利己的希望而對日本採取無益的攻勢與否此點實堪注目。

荷印連年貪饕無厭 滋張伸延覬覦東亞

吾等當怨其國而矜其民

自從大東亞戰爭勃發以來，友邦陸海軍隊精銳部隊，長驅空襲夏威夷擊滅美太平洋艦隊，在菲島攻略美東亞侵略基地馬尼拉，屠拔英東亞根據地香港，制壓馬來半島多半，新嘉坡命運，日見風前之燭，英屬婆羅洲島，亦皈日軍掌握，東亞解放黎明在邇，當去歲十二月八日，日本對美英宣戰時，荷屬印度，妄信其郎自大的美英兩國的實力，輕輕對日敢然宣戰，嗣後大放厥辭，與美英採取同一步驟，對日表示露骨的敵性，日側深慮戰火波及荷印住民，忍不可忍，只管期待他們荷蘭政府之反省，無奈毫不反省，或用潛航艇，或用飛機，莫不妨害日軍事行動，於是日本於月之十二日毅然興師，向荷印開始戰端，以期排除妨碍，便擬遂行大東亞戰爭，惟此次荷印作戰目的，原來如此，對荷印住民，毫無敵意，

我們當此時候，回憶荷屬東印度如何成立並荷蘭如何虐待原住民，亦對我們東亞人應該知道的，以下略述該事，以資讀者參攷。

荷蘭開始侵略東亞，葡萄牙，西班牙兩國，前後侵略東亞，搾取異常，嗣後荷蘭，拜葡，西後塵，向東亞伸其侵略魔手，源源進展，其搾取程度，愈出愈酷，元來荷蘭，將亞細亞物產，在歐洲諸國售出，以獲巨利，致齎來阿姆斯特丹等諸都市之繁榮，竟由西班牙脫出羈絆，而獨立，結果荷蘭由經濟的見地，不得已將自己力量而覓求亞細亞直通航路，傾其全力，至於一五九二年，荷人布蘭雪士得一葉地圖，該地圖表示自印度至中國，阿非利加等航路，又有一位荷人林斯奉登者，出版東洋紀行記，介紹葡人見聞的詳細記錄，或亞細亞地方物產，習慣，更有荷人間諜赫特曼裝商人赴里斯本葡人商館，偵悉印度貿易秘密，經二年後回國報告，於爰荷蘭商人，假阿姆斯特丹，組織了印度貿易的遠國會社，於一五九四年四月，派四隻輪船直赴西爪哇，據他們的間諜報告，葡國勢力異常稀薄，可以乘機侵略，不久荷蘭商船隊，進至班達移，經三年後滿載麗大的物品而回國，從此以來，荷蘭對亞洲侵略，頗見活潑，貿易會社之設立，似爲雨後春筍一般。

荷蘭成爲主角，葡，西兩國與荷蘭，在東亞侵略角逐場裡，互爭雌雄，結果新興荷蘭，壓倒兩國，獲得昂勃那與曼達島，其後一年，奪取婆羅洲島，嗣後於一六〇二年三月廿日在昂勃那根據地，設立荷蘭東印度商會，藉着如此新式侵略形態，節節劃策急速的進展。

新形態的侵掠手段，這荷蘭東印度商會爲強化東亞侵略之惡業，統合所有諸貿易商會，而組織的國策會社，該統合機關，網羅荷蘭豪商，稱爲十七人會議，本金略達六百四十五萬法洛林，不但如此，而且這國策侵略會社，替本國政府，享受軍隊之募集，行使，宣戰，媾和等諸權利。（未完）

（照片—即荷印附近地理圖）

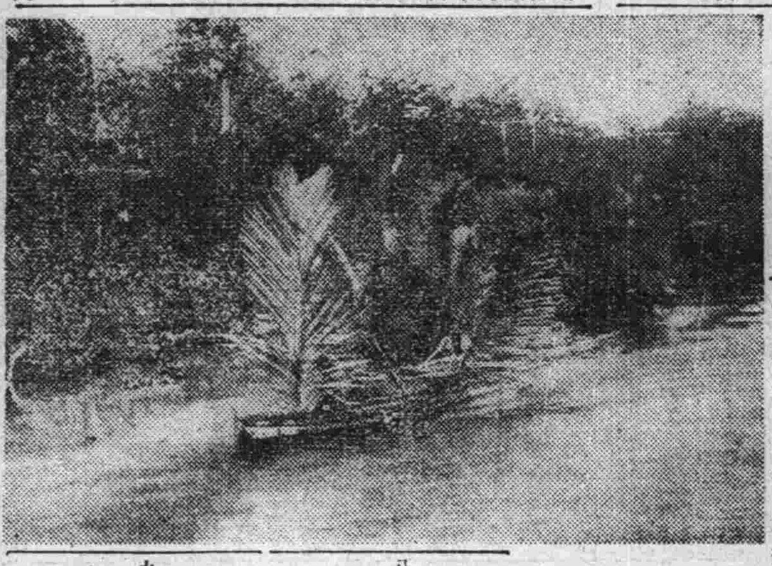

『水光斂艶南天色，馬來風景爲旖旎』？正值風清宇宙，大地回春之新正，日軍如風馳電掣，瞬已踏破馬來之水涯，鷹岸，熙熙南國，萃迎皇師，披誠灑膽，簞食壺漿，可謂皇道之光，澤及八陲，南島之民，能勿怡然自樂乎？（照片爲馬來之蘆蒸船）

知識

八八艦隊　即以戰艦八隻，巡洋戰艦八隻，爲主力之艦隊並加以巡洋艦，驅逐艦，潛水艦等之補助艦隊，成爲龐大艦隊，日本之八八艦隊，自明治四十年起始編成之。

二大政黨　英國有保守，自由二黨，美國有民主，共和兩黨，日本以往亦有政友及民政兩黨。

放送節目

後七、三〇　時局講話、美英侵略東洋略史、總務廳事務官羅仲樂　七、五〇　胡琴與洋琴二重奏　1、胡琴獨奏—依稀，2、胡琴與洋琴二重奏—牧童短笛，3、洋琴獨奏—徘徊，4、胡琴洋琴合奏—小桃紅，胡琴芸生，洋琴樂民　八、一〇　歌曲，1、異鄉客的感傷，2、鄉下人，3，賣花翁，4、襟上一朵花，5春風婀娜，6、滿洲放送進行曲，7，建國十週年慶祝歌，賈鴻翥，外二名伴奏新京放送樂團　九、〇〇　放送小說，勤擒，新京文藝話劇團　一〇、三〇　單絃（奉天）武松殺嫂（下）榮華庭

拆穿英國的假面具

譎柔兼施懷心鬼蜮 老英逐步取殖民地

英吉利掌握近世世界的話，眞是使我們毫無疑義的，但英國所以能招來今日盛大的原因，即爲英吉利如何獲得植民地？更如何加以統制？英吉利的植民地，米字旗跨稱在世界各地晝夜的翻揚着，於歐羅巴洲有愛爾蘭自由國，直布羅陀，馬爾他，亞細亞洲有雜典，白爾姆及保護領巴林諸島，婆羅洲，婆羅乃，寨倫，香港，印度，緬甸，海峽植民地，馬來聯邦，特蘭斯群島，太平洋有澳洲聯邦，新西蘭，太平洋諸島，新幾內亞，亞美利加有加拿大，福克蘭羣島，及南舊爾加紐芬蘭，及拉布剌達半島巴巴突島，巴哈馬諸島及特里尼達，阿非利加則有怯尼亞植民地及保護領地域烏干達，桑給巴爾，聖特里列那及索馬里蘭，南阿聯邦，黃金海岸埃及蘇坦且加尼加，西南阿非利加等均歸英國統制掌管下但以上之新幾內亞，特蘭斯羣島，且加尼加，西南阿非利加均爲委任統任其他爲植民地，英國所以造成近世所有，乃均爲由以上諸植民地中搾取而築成的，在歐羅巴洲營較日本以上文化生活的國家有英吉利，法蘭西，比利時，荷蘭，德國等，在巴爾幹諸國的鄉間，不僅有近代國壯的道路，更幾設有電燈，巴爾幹各國是英，法，比，荷於歐洲的植民地，其狀態想象中即可明白，旅行巴爾幹各國的人，坐汽車都須納稅，這稅金並不是繳收到該國政府，均繳向英國，或法國或比國的政府財庫裏，今次歐洲大戰宣戰以後，於法蘭西除去日英美及其他三三國人以外，不旅行者，居住者際時均徵發於法蘭西政府，把他們或盜到戰線上或挫掘塹壕，及從事其他各種强制勞働，事實我們就可以想象出巴爾幹半島各國國民，在歐洲的地位了。

英吉利近世初期時，不過是在海上途中掠劫渡大西洋由美國滿載財寶的西班牙商船的海賊，其後漸次獲得世界諸植民地，在有經濟萬能頭腦的今日知識人，看英吉利有經濟力或精神力，更尊敬英吉利爲紳士之國的人們，都意想着由英國籌借些經濟的才能，其實這完全是錯誤相反的事，在英國近代史所有者，僅爲英格蘭敎會之獨立，依此，英吉利得保近世史構成主宰者的地位，擊破西班牙無敵艦隊當時的英吉利經濟狀況，幾陷於危殆，克服如斯危殆的經濟狀況，乃得世界關係，發表新世界觀的統一英吉利之精神，以此盛旺精神力更邁一步創造近世史英國逐漸次進出亞美利加，加拿大，印度，中國，阿非利加等地於各地構成重要軍事攻略據點攪亂此等地方內部同時，行構成新的英吉利秩序，被時殘虐已極，行各種巧妙已極懷柔政策，漸次擴大英國的秩序，

我等在今日的中國，即直接能感觸出各種政策，經濟政策，英國是斷然壓倒他國的，於文化工作，在經濟的英國位置和美國相並以前美國的文化工作是爲獨自性，但後來亦仿英國對諸植民地所行文化工作的發展狀態，如斯在中國內歐美各國的諸政策，均爲英國植民地政策典型之一，彼等歐美人對中國如何而戰，中國鐵路，大部爲外國投資，海關，鹽稅等亦均有同樣關係，更鑛山業及各種企業團體的資金關係，亦爲同樣，由各統計，即可得歐美勢力實超中國國民之上，試觀在中國事變勃發之時，以昭和十二年度列國對華投資額百分比，英國占五六%列國對中國政府之借貸額占四〇，九%，由此可見中國即受英國經濟的支配了。

關於文化政策，美國行最大投資事業，依一九三〇年的調查，於英美法文化事業總財產中，英美國占五七，八%，法國占二九，二%英國不過爲一三%，總計投資額達七四四七八，三八九美弗之多經營大學，研究所，醫院養老院，義賑救濟會等通過中國歐美化知識層而實現，今回顧歐美對中國之歷史，由現在所行的紳士樣外貌政策裏，並看不出若回顧白人對各植民地之侵略史，則中國土上，亦有同樣殘虐行爲，前有約翰維德爾奪取廈門砲台英國從此即開始侵略中國其後密輸鴉片，更非難中國官憲之禁止，以武力强伸其不正不義之行爲，和中國强訂南京條約，之不平等條約即所謂鴉片戰爭焚掠北京郊外圓明園，芝罘條約等，遂更暴露英國對中國之暴虐政策，英國之殖民地政策，均以暴力遂行，有時或以懷柔態度觀如上述的中國歷史及現狀，即可充分明瞭，英國統制西印度諸島恰適加之際，使用奴隸行培栽甘蔗事業其間至可想象出酷使奴隸之事實，對稍有懈怠即出以苦刑，公然使用鐵鎖，枷鎖，焚燒等私刑，傳稱人人戰慄，而以如斯苦刑，遂鎖定該地

南洋英國據點澳洲，爲英國流刑殖民地之發起點一七八七年七百五十人—內婦人二百—罪囚，以家畜，種子，植物，農具編成所謂第一艦隊，投錨於博達尼灣，更亦監禁此等罪人移住地，至滿刑期後於一定土地內與家畜營獨立生活，每年增二千乃至三千，如斯植民地澳洲初期的道德，頹廢已極，社會秩序漸紊，其後一八五三年，遂廢止此種流刑，澳洲漸次行內陸之探險事業，開拓，發掘金礦，構成鐵道網，振興產業等，良民均得安居，造成今日之盛況，所謂白澳主義，限制移民，敢行排斥中國人及日本人等，然實質，不過仍如上述之受刑地而已，於英國之澳洲植民地化過程中，漸次殺戮澳洲之原住民，後代忘其祖宗所殉之悲劇，而將祖國護於英國手內，此即英國獲得植民地的方法，和統制植民地政策。（未完）

痰喘咳嗽一服除根

本藥尙治無論如何難症之痰喘咳嗽、亦必使其除根、誠名藥也、原料係以高貴藥材所配製、基於學理、以東西兩洋醫術之最高技術、而精製綜合之藥也、故不特苦於長年慢性痰喘咳嗽等病者、即急性之目下患病中者、祈購買服用一服立刻便可除根、使咽喉轉佳、其樂陶陶、而本藥治療時、決無變成肺炎、肋膜炎、肺結核等惡症之虞、是以博得佳譽。

注冊商標　龍角散

龍角散調劑優美藥質之配劑故雖少量亦奏効果且香味尤非常爽快故雖病人幼童婦女之人亦樂服用也

患左列病狀者、即祈服用之

龍角散適應病症

（痰咳）凡頑痰不化咳逆不止之人
（痰喘）凡痰咳塞喉呼吸困難之人
（頓咳）凡咳嗽頻發不能安眠之人
（流感）凡因流行感冒患咳症之人
（肺勞）凡肺患勞症咳嗽無力之人
（帶血）凡痰有臭氣時帶血絲之人
（失音）凡聲音啞咽喉痛之人
（老人）凡老衰或病後之虛勞咳嗽
（小兒）凡小兒之夜咳及痲疹咳嗽

又其他呼吸器官疾患之痰咳嗽、亦能巧妙根治、無論如何之難症、若能繼續服用一二星期、必能痊癒、而享健康者之幸福云。

藥價　四日分三十八錢　八日分六十二錢　十八日分一圓二十五錢　四十日分二圓五十錢　六十五日分三圓七十錢

全國藥房均有出售

總舖　東京市神田區豐島町　株式會社　藤井得三郎商店

淋病

利尿·止痛　淸濁·滅淋

【主治】
急性慢性淋病
淋病性副睾丸炎
淋病性攝護腺炎
淋病性關節炎
淋病性膀胱炎
婦人淋病
細菌性膓疾患

【包裝】十片　二十片　五十片　一百片　三百片

製造發行　株式會社　武田長兵衛商店　日本大阪市東區道修町

滿洲總發行　滿洲武田藥品株式會社　奉天市大和區春日町

伊斯拉文　糖衣片

41(5)188

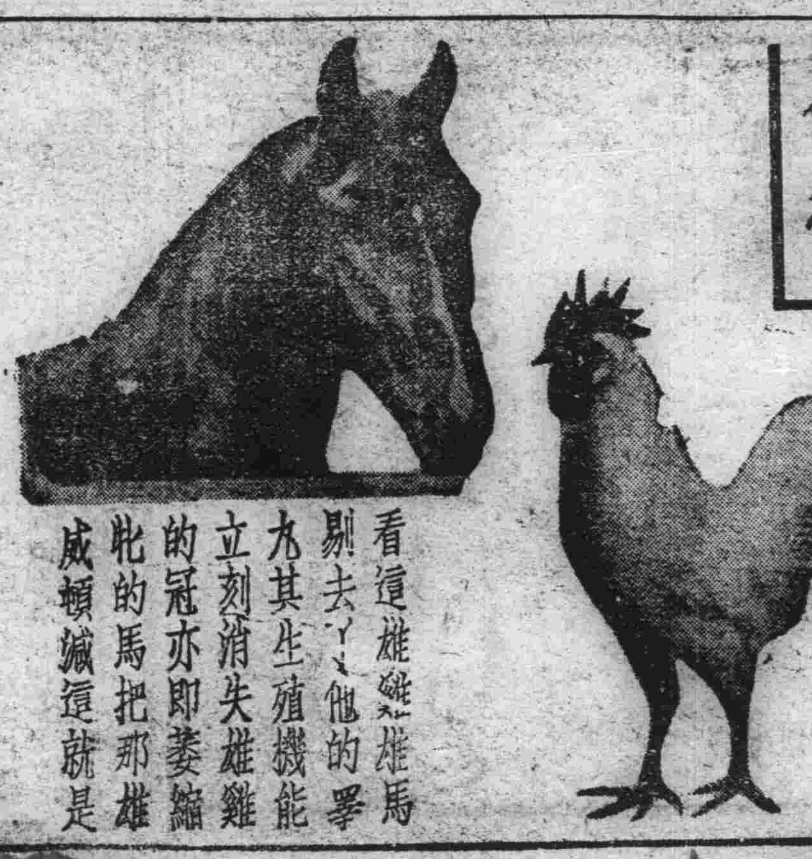

還春有術　來子有方

這都是科學的萬能可就把這青春不再來的學說給打倒了

看這雄雞雄馬剔去了他的睪丸其生殖機能立刻消失雄雞的冠亦即萎縮牝的馬把那雄威頓減這就是

割去了他的生殖腺、滅消了他的生殖活爾蒙

凱輯氏補腎良藥勃而興內含有多量生殖活爾蒙所以才能調正强化人的生殖機能增加了男性的活爾蒙

勃而興
有意想不到的卻病這樣快　是活爾蒙的効力
有意想不到的顏唐能還少　是活爾蒙的効力
有意想不到的服後能立子　是活爾蒙的効力
有意想不到的性交生快感　是活爾蒙的効力

補腎聖藥　勃而興

功用　補腎壯陽　添精益髓　發育生殖　鞏固機能

主治　少年早婚　房勞過度　滑精早洩　陽萎不舉

凡由破身太早　手淫爲害　以致滑精遺精　精冷精淸　子嗣缺乏　交換乏味　性慾苦悶　生趣索然　腰酸背痛　添精　四肢乏力等症　可急服勃而興藥片立能恢復健康　誠爲補腎第一仙丹也

▲價目每瓶大洋二圓四角

國內外各藥房均有分銷

總發行　吉林省河南大街　濱江道外五道街　黑龍江省南大街　泰華西藥商行

大同報　第一版
發行所　大同報社

英東洋軍司令部起火
重要軍事施設亦破毀
日陸鷲急襲新嘉坡戰果

【東京十九日電】據日大本營發表(十八日午後三時五十分)、日本陸軍航空部隊、十七日大舉空襲新嘉坡、該地重要軍事施設及市街周圍之飛行基地受害甚鉅、其狀況如左、

一、日有力爆擊隊、乘天氣清明、於午後零時十五分、侵入新嘉坡上空、對英東洋軍司令部及市街中樞部之重要軍事施設、命中大型爆彈多數、使起大火、繼更强襲塞列達水上飛行基地、使大型四發飛行艇四架起火、一架大破、

二、其他有力部隊、午前十時廿五分、大舉襲擊天加飛行場、敵喪失戰意、炸碎其地上大中型飛機十一架

三、日軍之損害僅有一架受傷、落於友軍戰線內

【〇〇基地十九日電】日海軍航空部隊、十七日又復以大編隊猛襲新嘉坡、是日天氣清明、萬里無雲最適於爆擊、日編隊正午飛至森巴萬飛機場、冒敵高射砲熾烈之集中砲火、勇猛爆擊、炸碎格納庫、滑走路及其他飛行場諸施設、同時並爆破地上大型機十架、致其一架起火、更與前來挑戰之敵戰鬪機十餘架開壯烈之空中戰、一機確被擊墜、此外其他部隊、亦於正午襲擊天加飛機場、敵一見日機、即喪胆戰競、無一機敢挑戰者、

【又電】連日對新嘉坡續行攻擊之日海軍航空部隊、十八日大舉空襲新嘉坡、與該港灣一帶以潰滅的打擊、全機安然歸還、即由〇〇架編成之海鷲大編隊、乘時朗天氣、出現於新嘉坡軍港上空、冒敵高射砲彈之彈幕、對軍港施設及煤油桶予以命中巨彈、該軍港到處發火、黑烟濛濛、情景悽慘已極、

●聖達蘭機性能●

因係英國製、乘員六名至十名、機寬卅四米、長廿六米、最大速度每小時三百卅六公里、航續距離二千八百四十公里、至四千八百卅公里、其武裝計備有機關銃七、搭載爆彈一八噸、發動機四箇、

七日日荒鷲猛襲塞列達水上飛行基地而起火大破之大型飛行艇(聖達蘭號)

轟炸拉波爾
新不列顛島東北端

【里斯本十九日電】墨爾本來電、日本航空部隊、十八日、又轟炸澳洲委任統治下之新不列顛島東北端拉波爾地方、約六小時始行飛去云、

占領俄倫加波要地

【菲島前線〇〇十九日電】日軍精銳部隊、佔領蘇必格灣要港俄倫加坡、更於〇〇上陸、勇猛進擊〇〇日午後三時、佔領俄倫加坡南方敵要地、更爲截斷敵之退路、正向南進擊中云、

德名將逝世

【柏林十九日電】爲希特勒總統麾下勇將、因攻破馬基諾線而名震中外之萊新歐元帥、十七日因患腦溢血症急逝、享年五十八歲、希特勒總統、特於是日布告以國葬禮葬之云、

全美外長會議
議案一部公表

【里約熱內盧十九日電】全美外長會議事務局、已將截至十七日各國提出議案之一部公表、其中主要者如左、

一、支持羅斯福、蔡奇爾大西洋憲章之決議案(墨西哥、美國、委內瑞拉、古巴、哥倫比亞、玻利維亞、哥斯達里加各國提出)

一、對日德意斷絕國交案(哥倫比亞、墨西哥、委內瑞拉、提出)

一、對美之非交戰國待遇決議案(墨西哥提出)

一、中止對西半球以外國家之最惠國待遇案(薩爾瓦多提出)

巴西各報載稱、除上述外、尚有左記議案、提出此次會議、

一、以美艦隊哨戒美洲大陸沿岸案(智利提出)

一、凡參加華盛頓反樞軸宣言各國、均以非交戰國待遇案、(烏拉圭提出)

二、任命美國參謀本部與其餘美洲各國間之連絡將校案、(多明尼加提出)

一、抑制第五部隊並設置第五列收容所案(古巴、墨西哥、巴拿馬提出)

阿外相闡明態度

【布宜諾斯艾利斯十九日電】全美外長會議、至十七日參加國代表部提出之議案已至到齊、十八日休息、十九日開會時、阿根廷外長基尼亞斯、擬先闡明阿根廷態度、此與智利、秘魯、巴拉圭等國之態度、均爲極各方面關心者、而該四國對在駐樞軸國人之活動抑制案雖表示贊成、但反對與樞軸國斷交案、

又巴西政府已對樞軸國家表明態度、據里約熱內盧電稱、該國政府、曾於十七日逮捕在住之德國人三名云、

智利監視樞軸人

【布宜諾斯艾利斯十日電】據聖地亞哥電稱、智利內長十七日命檢察當局監視僑居智利之樞軸國人行動、同時付與將嫌疑者驅出國外之權限、

新嘉坡陷危機
＝據軍事消息家之觀測

【里斯本十九日電】英東洋軍司令部已承認日軍之到達摩羅、而深入柔佛、即當地亦深感新嘉坡之陷於危機、據軍事消息家觀測如次、日軍已迫近素稱爲東洋直布羅陀之新嘉坡、故該要塞之基地已完全失掉其所有價值、英軍當局數日前雖狂呼死守包奴夫線、但經三日戰鬪後、判明以防禦陣地乃完全虛而不實者、僅柔佛北部州境自東而西之移羅、延丹兩河流、向可爲其自然之防線耳、

美二勞動組合
因戰事而合併

【里斯本十九日電】對立爭鬪已久之美國勞働運動二大潮流即全美勞働總同盟與產業別勞働組合、因戰爭波瀾之澎湃、勢將於最近合流、路透通信華盛頓電稱、前產業別勞働組合議長現全美炭鑛勞働組合長番治路易斯、十七日對兩派之合流表示贊意如次

勞働總同盟與產業別勞働公會有受單一指導而合併之必要、且全美之勞働公會、於戰爭中對此當努力不息云

奇襲柔佛巴爾北方
完成包圍殲滅網
英軍大混亂已成甕中鼈

【馬來戰線十九日電】日軍精銳快足部隊、於十六日、在馬來戰線敵根據地柔佛巴爾北方〇〇公里突然敢行奇襲進出、完成西岸迂迴作戰、即戰線亘南北一百公里、東西七十五公里形成一大包圍殲滅體、因此英軍在柔佛州北部、雖擬防遏日軍進擊、然其作戰、齊皈畫餅、並柔佛巴爾及新嘉坡防備軍再編野戰軍之連絡、完全被遮斷、敵軍陷於包圍網內、現呈一大混亂云、

突破堅陣後急追敗敵

【馬來〇〇十九日電】日軍自十七日以來對扼據通新嘉坡中央縱貫道路上之要衝巴札南南方高地陣地帶繼續頑强抵抗之敵澳洲軍第八師、加以猛攻後次又續行壯烈夜襲、次第奪取敵陣、十八日黎明、巴札南南方高地之敵陣地帶敵已完全潰滅、日軍刻更展開進擊戰中、他方日軍與此相呼應由岳地帶難路猛進、包圍壓縮柔佛西北各地區敵兵、猛攻印度軍六百及機械化二個中隊、刻正展開大殲滅戰中

英東亞常駐相
幾被日機炸死

【里斯本十九日電】前英國東亞常駐相柯巴、於歸國途中、十六日夜到抵加爾各答、十七日倫敦電稱當柯巴自新嘉坡空港出發之際因受日本飛機之攻擊幾乎與其夫人同被炸死、又、柯巴歸國後、或將以英代表之名義、奉命赴華盛頓而參加對樞軸國戰略之檢討云、

彭姜布沙爾市入城
柔佛水道北方

【馬來十九日電】日軍快速部隊、十六日正午、已於馬來半島尖端柔佛水道北方卅公里之彭姜布沙爾市入城、更於十六、七、八三日間、深入敵軍後方確保該地及南方一帶之戰略據點、光輝之日章旗、僅距敵牙城新嘉坡要塞〇〇公里、躍躍向彼方飄揚云、

日機編隊炸南寧
蒙自空中戰

【〇〇基地十九日電】日本陸軍航空部隊、十八日編隊、大舉空襲廣西省南寧、對敵軍事施設、兵器倉庫、測量局、省黨部等諸設施、投下致命巨彈、致數處發火、然後全機無事、悠悠歸還基地、

日機擊墜敵機三架

【〇〇基地十八日電】日軍荒鷲精銳、十七日進攻雲南省蒙自、徹底炸碎敵軍事施設、收有赫赫戰果、該時雖有敵機應戰、但經過壯烈之空中戰後、擊墜敵機三架云、

砲聲震撼柔佛全州
殲滅戰達最高潮
敵軍退路已被切斷陷於重圍

【馬來十九日電】馬來英軍、一部主力、曾於柔佛州北部〇〇附近、阻止日軍南進、近已不支、擬向新嘉坡島逃亡、但因日軍迂迴敵之後方成功、其退路被截斷、在中部地區陷於日軍重圍之中、日軍自十八日晨以來、由巴札南、穆羅河各方面縮小包圍網、正猛攻中、航空部隊亦極度活躍、馬來半島最後之大包圍殲滅戰、現已達最高潮、雙方鎗砲之聲、震撼柔佛州云

占領馬來南端要衝
包圍柔佛兩萬敵軍

【馬來十九日電】日軍攻下馬六甲後、更於西海岸各要衝節節前進、勢如破竹、今正繼續南攻、其精銳部隊十六日正午已占領馬來半島南端要衝〇〇、更繼續掃蕩殘敵、十八日晨來、切斷自柔佛通往北方之鐵路及各道路、日軍自西方及北方勇猛進擊、而將柔佛州內潰亂彷徨之英軍兩萬完全包圍、

馬來戰線展開殲滅戰
阿根廷崛强堅持中立

大東亞戰週間展望
展開大殲滅戰

【東京十九日電】△馬來　日軍精銳部隊、勢如怒濤、繼續進擊、現於馬來南端柔佛州中部、展開包圍大殲滅戰、敵最後據點新嘉坡、巳陷於危境、即一月十一日佔領瓜拉蘭堡之西海岸南下部隊、十五日攻陷馬六甲市、同時西海岸另一部隊、十六日於巴特巴哈上陸、確保柔佛州西海岸北半部、又向半島中央部密林地帶前進部隊、於刻瑪斯南方擊破敵有力部隊十七日晨、佔領要衝巴滋那姆、東海岸方面之部隊、亦呼應前進、加之陸海航空部隊之大編隊、連日猛襲新嘉坡、使敵本據陷於混亂、

新嘉坡住民、現極缺乏飲食物品、但英人毫不顧及、於極密中由空路開始避難、此種事實、頗予馬來人、印度人、華僑等以動搖之感、故日軍所至之處、到處可聞怨嗟英系支配者之聲、

敵側因日軍勢難阻止漸漸認識日軍實力魏維爾將軍就任西南太平洋聯合軍總指揮時、曾慨嘆目前重大難局、

然包那爾總參謀長曾發死守新嘉坡之豪語而澳洲國防當局、雖一面痛罵、英國不派援軍、一面却將澳洲陸空軍急速派赴新嘉坡、可知敵將死守新嘉坡至最後五分鐘也、

△荷印之敵僅爲荷蘭軍隊

一月十一日、日陸海軍與荷蘭開始戰鬪、於婆羅洲東北達拉康島及西里伯島之美那多港上陸、回想一年半來、荷蘭追隨美英顯示敵性、此項開戰、乃當然之事、

然日本政府聲明、謂開戰係因荷印化爲美英對日抗戰基地、彼並以潛水艦航空機對日挑戰所致、對無辜荷印住民、不但毫無敵意、且擬由美英搾取下解放之、使其協力大東亞共榮圈之建設、

△美國民衆之動向

中部太平洋與西南太平洋方面美英之敗戰情形、雖美政府不事何等發表、但美國人民、對於夏威夷敗戰實情、均徹底知曉、列基斯頓號沉沒消息、亦詳市民耳中、

日前羅斯福發表教書、對內載龙大軍擴生產計畫、其用意不外解消民衆不安之宣傳而已、

△美國策動的全美會議

一敗塗地之羅斯福大總統、擬以會議外交確保顏面、前曾與英首相蔡奇爾在華府會見、加入亡命幽靈政府、成功所謂廿六國聲明、今又在里約熱內盧舉開中南美十八國外長會議、並由魏爾滋次官暗中活躍、

美國提出該會議之方策有三、

一、對樞軸共同宣戰

一、西半球共同防衛

但第一案、徵諸南美阿根廷、巴西、智利空氣不佳、難於通過、故已撤回第二案亦豫測各國不能一致、故美國使哥倫比亞、宏都拉斯、哥斯達里加、墨西哥、巴拿馬、烏拉圭委內瑞拉等對日宣戰或對拉攏全美對樞軸斷交、彼時即使失敗、亦務求不碍美國自身體面彼則隱於暗中、提出下列緩和提案、

一、設定全美活動調查共同委員會、

一、禁止反樞軸國外交官及記者使用無線電等通信機關、

一、對樞軸國及樞軸分子禁止其使用飛行場及其他重要施設、

南美各國中、最難馴伏者爲阿根廷、該國不但反對宣戰與共同防衛司令部之設定、即國交斷絕案亦絕對反對、魏爾滋次官雖數次交涉、但阿根廷仍堅持立於非交戰國立場、較爲有利、其孤軍奮鬪情形實可爲中立國吐萬丈氣焰結局、此次會議將議決下列二案、

一、爲西半球共同防衛而協力

一、禁絕利於樞軸國之行爲

隨此議決案、似將發表共同宣言、故日本對此、今後大有注視其推移之必要云、

新駐日泰大使
呈遞信任狀

【東京十九日電】新駐日泰國特命全權大使賈依亞氏、十九日經大久保式部官之引導、携達維迭尼參事官以下隨員、乘汽車於午前十時半自澁谷原宿之大使館出發、自二重橋正門晉宮、同十一時於鳳凰間覲見天皇陛下捧呈國書及前大使之解任狀、謹陛下對該大使賜以優渥勅語、然後、該大使館員一齊拜謁該大使更伴同夫人及各隨員參進桐間拜謁皇后陛下、然後退下、

美陸軍部發表
巴坦半島戰況

【里斯本十九日電】據華盛頓電稱、美陸軍部、十七日發表菲島巴坦半島方面之戰況如左、菲島戰線、刻正於全線展開激戰中、曾受特別訓練之日本軍突擊部隊企圖攻入美菲軍陣地、他方日本軍航空部隊亦與之呼應、以戰鬪機及急降下爆擊機、對美菲軍前線部隊砲兵陣地、不斷的攻擊、

美任哈特大將
指揮東亞水域

【里斯本十九日電】華盛頓電稱、美國亞細亞艦隊司令長官、哈特大將、已被任爲東洋水域聯合國海軍總指揮、美海軍部十八日發表、該大將已開始指揮云、

美因戰敗物價昂騰
來年預算勢必增加

【里斯本十九日電】據美聯華盛頓電稱、美國防生產管理局參約部長奧德蘭氏、十七日在全美市長會議席上談述如左、力主緊急抑止物價騰貴、美國現在因物價昂騰已受有百三十億元美金之損失、最近之物價騰貴率、今後倘再繼續、則來年度之預算面、須追加六百七十億美金、政府財政恐有破綻之虞、

美將海軍費
增爲百十億元

【里斯本十九日電】華盛頓來電稱、美大總統官房預算局十七日發表謂、羅大總統又向議會要請支出一百十億元美金作爲海軍費、依此爲促進兩洋艦隊之完成、自一九四二年七月至一九四四年六月之會計年度、對海軍將支出二百四十億元美金云

意大使抵南京
新任駐在中國

【南京十八日電】意大利駐華大使塔利亞尼氏、十八日午後三時十分、自上海到抵南京車站、蒙國民政府方面及日、滿、德三國外交代表歡迎、入於意大使官邸、該大使定於十九日午前十一時、在國民政府大禮堂向汪主席捧呈國書、

又、十七日到任之德大使施達瑪氏、於十九日正午捧呈國書云、

政府無能作戰慘敗
英勞働黨竟起非難

【斯德哥爾摩十九日電】英軍之於東亞戰線敗退、爲英朝野重大關心事、據十八日達當地報道稱、英勞働黨領袖辛維爾十七日猛烈非難政府對戰爭之無能情形、其演說如左、英帝國現在已瀕崩壞、然責任者在政府內依然占重要位置、彼等不欲吾等批判、只希我等贊成政府之對策、英國在東亞之立場、無論如何辯明、決難掩飾窮愁無策之事實、政府方面聲稱英軍僅於一處敗北、其實不然、英軍全線盡皆敗北云、

婦女界救星　維女命
主治　經血不調　赤白帶下　子宮寒冷　久不受孕
各大藥店均有代售　大仁堂藥房

氣大傷肝　舒肝丸

大仁藥膏
清熱消腫

蓯蓉補天丹
特別大贈送　買一盒送一盒
腎虧虛弱　夢遺滑精　精寒精冷　房慾過度

治咳　止咳靈

各藥店均售　羚角散

德壽堂　虎骨酒
主治　風寒麻木　四肢酸痛　腰腿無力　左癱右瘓
各名藥店均有代售

滿洲帝國　政府許可註冊

接兌啓事
敝人經理之利興誠鐵工廠於康德八年十一月五日向東加入次稱爲利興誠景記鐵工廠內部組織改代表者一人管理者二人郭曜忱爲廠號全權代表者趙良臣呂顯九爲重營業管理人關于用換銀錢及廠號與年事宜無代者承認蓋章概作無效恐未週知特此登報聲明
利興誠景記鐵工所代表者　郭曜忱
營業管理人　趙良臣　呂顯九

解僱緊要聲明
敝號前雇用何鳳山爲敝號奉公隊員事務不得參與櫃事等情於康德八年十二月貳拾陸日得悉該外出十餘日未歸因奉公事務辯難應敝號特呈報明日區東帝西分區敝號另派委員事務奉公等情在案現已解僱何鳳山依法用內容證明書通知當行解僱並通告將原訂立入僱約契約壹份同時失効作爲廢後該無論在外發生何種事故與敝號無涉特此登報聲明
聲明人　舊利興誠鐵工廠經理人趙良臣　新利興誠景記鐵工所代表者郭曜忱　同啓

緊要啓事
茲爲趙良臣何廷傑呂福九三人出資在奉天市朝日區東亞街一段七十九號開設利興誠鐵工廠於康德八年四月三十日何廷傑辭去後於康德八年十一月五日乃由何張氏率子何廷傑在利興誠所投之資本金貳千圓身股壹俸五厘按照利興誠所目算清存欠如數找清嗣後關于利興誠內存外欠及盈虧等時與何張氏及其諸子無涉由此式東務關係關于何張氏及該諸子在外無論發生何種事故與利興誠無涉特此登報聲明
聲明人　利興誠鐵工廠經理人　趙良臣啓

招生
新京宏文商業學校
民生部認可
第一學年五〇名　資格國優畢業(備有宿舍)
其他詳細情形請向本校詢問(章函索附郵二分)

通信教授新式簿記
今值本會創辦之第十二年故決行增刊數千學員渴望之
白話商業簿記
現已付刊約本月末出版此後入會函授生均有免費享受之權利報名詳章函索時可附郵票四分寄新京市中央郵政局內設私書函箱第八四號駐京大連銀行簿記講習會收即寄

求職捷徑　電療師養成
一、男女兼收二十歲以上者　函授　無試驗
詳章函索即寄付郵票四分　郵至新京中央郵局私書函箱九十四號
東京電氣療術研究所申込所

鳴謝王君萬壽仁風
今有李惠于康德二年臘月出因難將自己女兒賣與王萬壽作女兒該王某係作雜洗房營業待女勝爲親生該女王萬壽于康德七年遷移住本市開設喜順堂營業此女非常能幹供佳夕女感母非常之好近因女年已長人今將此女送回歸與生身之母另擇相當人家以備後來終身之原因此送至新京余家亦並去無人有此女之生父趙國卉將此女收攏過去與此女另爲擇配

學生用各種練習本★★★★
批發　不零售　訂購期一月廿日以前
開學期快到了！學生用各種練習本、你們已經準備好了嗎？請快購買吧！
這裏有十四種練習本任你們選擇、貨高價廉
種類
日話筆記本　日語練習本　讀方學習帳　方格讀方帳　立格讀方帳　筆記本　國文讀法筆記
小楷本　作文本　習字本　白格本　算術本　方格本　讀方本　不印
新京市西長春大街九ノ一番
文化社製本部

祝萬壽節

為我
皇帝陛下實算三十有七之萬壽佳節、協和會首都本部、新京特別市公署、為奉祝聖壽無疆、謹於二月六日午後零時半、於日滿軍人會館、主辦萬壽節奉祝宴、會費每人一元、凡希望參加者、二月二日前向協和會及市公署方面報名云、

籌備舉開宴會
參加者可報名

森重拓南局長 昨日歸國

今次榮轉拓務省拓南局長之前關東局司政部長森重干夫氏、十七日午後二時十分由新京乘亞細亞號車就赴任之途但擬至大連往關係方面致離任之辭後乘十九日出帆之日滿連絡船歸國云、

馬來漸歸共榮圈內 邁向積極的新建設

【馬來戰線電】日軍之追隨前線部隊而向新嘉坡猛進之大縱列隊、勢如潮湧、縱斷半島、絡繹不絕、無論山林湖畔或山岳僻地、均有日章旗隨風飄揚、到處可見、情景非常可觀、日軍占領地各處發行之陣中新聞、多以馬來語、印度語、中國語翻譯成文、傳到各街村、彼等讀至「馬六甲陷落」「突入柔佛」、無不歡欣鼓舞、住民因無事可做、自願參觀前線戰陣者、竟一日達三百人之多、與日軍相處極其和睦、且說吾們絕對歡迎而信賴日軍、治安維持會、糾合當地有力者、製成協力日軍案、送至日軍隊本部、大都會方面、水道已復興、電燈且甚光明、開始營業、交通警察立於街頭、更現安堵狀態、各商家均高揭日章旗、印度兵之投降者、或整頓交通或補修道路、從事復興工作均甚緊張、今之得天獨厚之馬來半島、已脫離桎梏、而歸於東亞共榮圈矣、

久困敵地忽聞戰捷 欣覩祖國旗幟

矢野香港總領事談

【上海電】矢野香港總領事、為避火下與日人三十名滯留香港十八日間、今已就歸國之途、前日由廣東飛抵上海、發表談話如左、

自昨年十一月余赴任當時香港在住日人約有五百名以上、但因資金封存令等、漸次減少、至十一月末、僅剩百六十名、其後更勸日人撤退、至十二月六日、僅剩卅名、八日午前七時半、遂一同被監禁、其後十八日間、幾全處身於双方火煙中、然十八日由官邸樓上、得見日軍上陸光景、十八日晚九龍方面、海上張起煙幕、彼時已敢行敵前上陸、此實天祐、全員不覺泣下、但回想英美之暴虐實憤恨不已云、

美軍俘虜千三百名 感激優厚待遇

【橫濱電】敵之東亞侵略據點威克島、自客臘廿三日、因不堪日軍猛攻、已見陷落、但被俘虜之寧加歸中校以下一千三百名、十八日搭〇〇船已抵橫濱港、人數較前次關島俘虜者、約多三倍、而於日軍武士道精神庇護下、在船中受日方醫師等看護及治療、傷病者得無一名死亡耳、幾致全部治癒、故彼一千三百名之俘虜者、均喜形於色感激非常、

彼等為純粹美國產、於船中盡量表現了彼等美國人個人主義之態度、飲食時、爭先搶奪食物、漫無統制、經施以嚴格訓練、方漸見規正、該輸送指揮官〇〇大尉、船長、事務長、醫務長等、談彼等船中生活如左、

每日六時半起床、九時頃就寢、最初日本之鹹菜均不慣食用、然以後更覺其味美、充分注意營養、以保健康、大量供給寢具及衣類、特別支給睡衣、彼等均一同感激淚下、於船中盡力矯正彼等之個人的習性、而施以日本的訓練、今已完全佩服日軍之威容、最初因均感生命之不安、焦灼於色、其後漸次知其所想錯誤、故極安心矣、同時更關心彼等家眷及戰況及予以觀看新聞電影、方得安慰、而於聞知列基新頓被擊沉之時、均哀形於色、今全說日軍待人寬大優厚、令人、感恩不盡云、

美軍俘虜會見記者圖

新嘉坡港烟雨迷濛 疲於戰鬪防空困難

【里斯本電】紐約電稱、紐約放送局新嘉坡特派員前日向全美放送、述說新嘉坡現況如左、

日昨日本聯合大空軍編隊、又來空襲新嘉坡祇午前即來炸二次、現新嘉坡正在雨季、煙霧迷漫上空、故防衛極感困難、

空襲警報發出後、日機爆音震耳欲聾、市民非常恐怖、但日機飛於雲上、不能看清、只聽日機任意轟炸而已、英巴法羅機、雖亦飛起應戰、但究竟無何效力、待一切音聲消却、全市又歸靜寂、市民始稍安心云、

日軍贈土產品與菲島兒童

時局標語 利用戲報刊登

滿洲演藝協會、為期利用全國各戲院之戲報、宣傳國是起見、前曾按期刊登國策標語、茲以大東亞戰爭勃發、現又擧定時局標語、經國務院弘報處認可、日前已分發各院按照日期刊登、於是打倒英美與慶祝戰捷之精神益見普遍於民間矣茲錄標語如下

◇盡心槍後熱誠、協力東亞戰爭、
◇驅逐英美惡魔、慶祝日軍勝利、
◇勿信流言安分守己、嚴防間諜國泰民安
◇新禱皇軍武運長久、慶祝友邦勇猛戰捷、

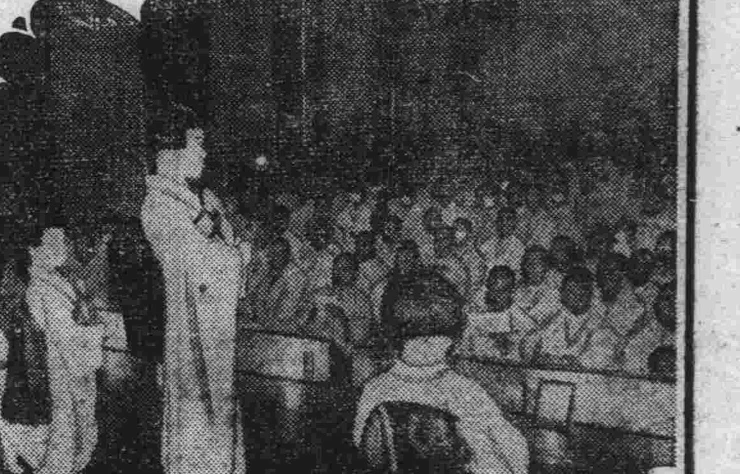
吉林小鳩會員 慰問白衣勇士

前由吉林來京之吉林小鳩會一行三十五名、十八日午後一時、訪問國都〇〇部隊、舉開慰問跳舞會三小時、以慰問白衣勇士（照片＝觀賞跳舞之白衣勇士）

孺子皆知打倒英美 歌謠流行各地

友邦日本為打倒全東亞民族宿敵的英美於太平洋展開了驅除英美的炮火、而戰線上勇猛之將士高奏凱歌、香城陷落、東亞民衆、莫不手舞足踏而歡欣若狂、自馬尼拉陷落及關島上陸以後、關於勝利之歌謠、遂遍民間、殊為可賀、並近來於街頭巷尾一般孺子、為期友邦早日完成聖業、遍地流行、一種小國民之昂揚志氣、擁護東亞之歌謠、已普韻昂揚、使人感佩、原文誌之如左、

日滿華、性融洽、弟兄三國如一家、共一心、同一德、團結協力保東亞、如今哪太平洋上大砲開了花、我們大家、一齊奮發協力打倒惡魔英與美、實行建設共榮圈上新東亞、打倒英美建設東亞、願我三國的同胞們、快快起來吧、快快起來吧

產業界能率化 決戰體制下新步伐

於此決戰體制下、我滿洲國舉凡人的物的資材、活用有効的能率、亙全面援助友邦、滿洲能率協會為期滿洲產業界企業經營之合理化、關於本年滿洲能率運動方針、吉田常務理事談話如左：

去年確立滿洲能率運動三大要綱、本年乃為全面的實踐期、於茲大東亞戰爭之際、滿洲產業能率化、更為急務、對康德九年度之事業方針規定如左四點、

第一、國民綜合能率運動＝為發揮增强國家全般生產力之增强、以技術之創造及能率增進滲入於國民各層實乃根本問題、去年秋、一萬餘產業戰士動員、本年更將擴大、亙全產業部門豫定二十餘萬人參加、

第二、設定嚮導管理及管理技術者再教育＝為於此決戰體制下將滿洲產業、提高至水準以上養成富有指導力之生產管理技術者、實為當前急務、因之先設立管理技術研究會、第一線管理技術者動員、行養成模範的管理教育方法、

第三、規格統一及製品之單一化＝滿洲對工鑛部之關係諸材料、及製造之品質、形狀方法等統一一定規格、實為急務、因之招來生產費之低下、製品之大量化、與簡易化之結果、去年未能實施之事情、本年度得關係方面之協力、務必實現之

第四、强化支部活動＝昨年度僅結成大連奉天鞍山、撫順、新京、哈爾濱、牡丹江等七市支部、今年更擴大設置、於安東、本溪湖各主要都市、均設置云云

大村總裁暢談 當前計畫

【大連電】大村滿鐵總裁前因滿鐵昭和十七年度事業預算業蒙政府當局承認會赴日對大藏省及關係當局說明共預算內容、事畢於十七日偕同石本秘書歸任、在大連一宿、十八日午前九時卅分、乘亞細亞號車赴奉、關於十七年度預算談話如左、

△十七年度事業預算、關於新預算、大藏省業照原案照準、滿鐵要求之政府支付金八千萬圓、削減一千萬圓決為七千萬圓、削減之一千萬圓政府支付金以社債補充之、
△資材關係＝現逢重大時局雖一物之微、亦不可廢棄、應權宜的利用之
△平島、伊澤兩理事之後任問題＝此問題、於現地協議後決定之、至於理事陣容擬以整頓應付局面之有力陣容
△大東亞戰爭與滿鐵＝南進之機運、相當旺盛、國力之在大東亞、亦當以北方為重、必須善為培養、以為南進之助、滿鐵之積極增產之油、鐵類、擬在可能範圍內、與各機關協力圓滑進行

本溪第二礦爐 今秋入火

【本溪湖電】本溪湖煤鐵公司宮原工場第一熔鑛爐自去年十月入火以來、成績異常良好、已確保豫定出鐵數量、該工場第二熔鑛爐、爐體已建設完竣、正趕造副產物處理工場及其他附屬施設、本年秋將按豫定舉行入火式、

又該社本年度為第二熔鑛爐之擴充、及採煤施設之擴充、豫定事業投資六千萬圓、該項資金、以去年十二月徵收之增資額四千萬圓及社債二千萬圓充之、目下正與政府側折衝中云、

魚雷乘隙襲病院船 敵軍藐棄人道可憤

哈爾濱丸沉沒實況

【〇〇基地電】狼狽周章之敵軍無力抗拒日軍之威力、竟於十日不法攻擊日軍病院船哈爾濱丸、予以擊沉、稍講人道、當不忍為、於該船乘務之杉山兵長、目覩當時遭難狀況、十八日於〇〇基地、談當時之情形如左、

當日晨、余在甲板上踱着、眺望南中國海平靜的波流、在〇〇灣〇〇浬的海上附近、突然在三百米左右的前方、沖起白色泡沫、於不容人思憶間、白波分成兩條迅力非常疾快的直奔本船而來、「魚雷呀！」余想趕緊去報告、但將行至途中、轟然一聲、魚雷已命中船尾右舷船身傾倒、左舷浸水船首高仰、船尾漸漸沈沒、船員彼時、即降小艇、忙於患者救助作業、無電局長、突然由無電室內跑出、驚惶大呼『天線斷了、不能連絡！』余當時即忙返回船倉、將重要文卷雜囊、及鎗刺拿起、復飛奔甲板上、此時最初救命艇已離舷、余遂跳入餘剩六人乘用小艇內但不能切斷連繫繩、病院船漸次沈沒水面因之小艇亦漸漸隨之沈下海底吾等即將跡入海內、但因握住救命圈、幾度和巨浪掙扎遂得脫出激流、旋因重要文卷忘置於小艇上、遂又返回、已無小艇隻影、但因已固決意、不得文卷不能生還、遂泅水潛行摸索結果於身旁飄起一片浮木上繫雜囊因而獲得、當時本船已只煙突浮出海面瞬時船之周圍捲起凄涼渦浪當船身沉沒之一剎那有高呼『快逃呀』者無電局長握住救命圈待余、局長亦回船室往返尋找重要文卷、余等於激流飄泊中、得遇救命艇、即被收容、但因小艇重量過大時有浸水之慮、故張開既製之帆、但於浮流時、水勢沖激船底漂流二、三小時後、見有於水平線上彼方、如雲之島影、『〇〇島！』船中已嚷起呼聲幸賴天祐、一帆風順、已近〇〇島、至近〇〇灣之際、時有似黑影的快速船、驀然行近艇旁乃奔來救援之海軍〇〇艇、如斯吾等全部、均換乘〇〇艇、更於附近發見其他小艇三隻、自遭難以來、歷十一小時後、乃得於〇〇港上陸均皆喜形於色、因哈爾濱丸為病院船、故船舷及甲板上、均有紅十字之標識、不慮敵潛水艦及飛機之攻擊、可無護衛的安心航海、乃敵出此暴戾行為、實低劣已極、惜當時無電天線斷絕、我軍飛機未能飛至致敵艦船得逃活命云、

新任十六區之區長 舉行任命式典

新京特別市公署為期市政之進展配給的圓滑、全市由十三個區域劃為十六個區、關於新任之區長、由市公署和各關係方面、銓衡結果業經決定、於昨十九日午後二時於城後路市長公館、嚴肅舉行任命式典際茲非常時局下、鄰組運動正在育成時期、其任務不僅須徹底盡力於市政之奮鬥及配給對於高度國防國家之完成等各問題、要望各區長改善整備忠勇奉公、赤身為國而不負國都市民之厚望云、

于治安大臣在承德 慰問軍警聽取政情

【承德電】于治安部大臣為慰問西南國境地區軍警十六日夜來承、十七日午前十時、自承德旅館赴第五軍管區司令部、聽呂司令官報告討伐狀況後、於將校會議對全體軍官致慰問及激勵之辭、更派遣隨員赴治安部病院、慰問傷病兵、午后於省公署聽省方報告施政狀況、然後赴〇〇司令部、慰問病院一宿後赴古北口云、

軍事援護團體聯絡會議

義勇隊本部長率員、視察各開拓訓練所

義勇隊建設輔導會議、十六日閉會後、更以出席該會議之幹部人員、分為東滿、中滿、西北滿三班、十七日分別出發、就視察既設開拓團之途、井上本部長、為激勵現地揮聖鍬之拓士、同日三時廿五分乘車向東寧出發、赴綏芬河、老萊營、烏蘇里（第一、第三）、小興凱、揚讀各訓練所視察、豫定二月二日午前六時十八分歸抵新京、

檢討經濟統制 開棉製品業者會議

新京統制經濟協力會、為謀各商工業者相互間之緊密連絡、並期市內各商工業者共同、向經濟統制之國策途上、行以全幅的協力、以舉職域奉公之誠起見、乃於十七日午後二時於吉野町記念公會堂、由首警浦野經濟保安科長以下關係官及市公署、商工公會關係者出席下、招集新京纖維製品販賣商、製綿小賣商、針織業、滿洲輸入綿縫系小賣商、打綿同業、吳服商、被服商工等十四組合及滿洲麻工業聯合會、綢緞雜貨同業公會等、擧開座談會、關於左記各項、相互行以無隔閡之懇談、至五時過始告散會、計為

△實施會員章揭揚及親切日
△商工鄰保班結成狀況
△關於滿系冠婚葬祭時纖維製品之贈答品販賣規制
△纖維聯合會之纖維製品配給狀況
△生必會社之軍手軍足之配給狀況
△綿縫系之購入困難事情
△當昨年末配給綿花之際依米穀通帳配給之結果
△毛系品不足對策、
△配給品配給狀況

惡徒施詭計 騙去洋服大衣

新年已去、舊年又迫在目前、在此非常時下的治安、頗為重要、故警察當局、為確保國都治安、實施種種警戒工作、但一般市民、對於冬季自衛防犯頗不徹底、在此舊年伊邇之際、當局頗為期待市民徹底勵行警民協力防犯、以期確保全市及個人之安寧、日來市內時發生欺騙物取等事件、昨日又發生詐欺案、茲將經過誌左、希一般商民注意

興運路六十六號二番協茂洋服店、經理人張宗財、三十四歲、昨日下午一時許因事外出、店內由櫃夥看守、不意突有年約三十許之壯年乘中字六七三三號自行車至該店購買青呢袂大衣、言稱將車作抵押、將大衣持回家去給弟弟試穿、櫃夥劉國平當時不疑有他、即令其持去不想該人竟一去不歸、至今日仍無音信、始知被歹人欺騙、無法只得報告警察署究辦云、

× ×

強利比兒 片

淋菌殲滅！

功效神速準確 本品獨壇其長

若只用單一組成的化學劑、治療淋症、到底不能收徹底藥治的効果本品「強利比兒」是由純粹的雙蓮鏈系藥劑製劑與其他化學殺菌劑適量配合而成的徹底複合劑、當然收効迅速準確較之他品、極為卓越！

不過只要三天至七天的內服、便可將碎絮般的淋絲澄清、疼痛腫脹膿汁等病狀、亦隨之消除、最短期間竟把淋症除根

在強利比兒出現以前的淋病療法、頗皆不顧尿道損傷破壞、反復的妄用挿入、洗滌、燒灸的舊治療法、流弊極大再看本品的簡捷治淋妙法、大有今昔天淵之懸

自從強利比兒發明問世以來、衝擊病源、迅速治癒、實為淋病患者的一大福音、醫界公認為淋濁的適當品、奉告患者諸君切勿遲疑、採用本品、挽回你原有的健康

適應範圍極廣

「強利比兒」不但對於新舊淋症、發揮奇效、其他因淋菌而起的連帶發症、如睾丸炎、攝護腺炎、膀胱炎以及婦人病皆能完全根治、而且對於左列淋症以外的各症、也可以徹底治癒、治療範圍之廣、獨屬一指

主治功能

急性淋症、慢性淋症、丹毒淋毒性關節炎、扁桃腺炎、中耳炎、腎盂炎、女子淋病樋裡膿漏及一切化膿性疾患

各大藥房皆有出售
竹村製藥廠出品
大阪市東區南久太郎町

166

新京影戲院案內

再期二十二日上映 國華新出品 對白歌唱 主演 周璇 白雲 唐伯虎
下期接演 唐伯虎 主演 周璇 白雲

長春 電話二八四三〇
十一日起二十五日止 今日演 薛仁貴（代汾河灣） 主演 王引 路明

新民戲院 一月廿日 星期二
早場 燕雲霄 高亞樵 胡治年 楊桂舫 金玉霞 張素華 戲牡丹 艷陽樓 二進宮 美人 鳳儀樓
晚場 燕雲霄 孫玉樓 楊桂舫 金玉霞 張素華 胡治年 別窰 長坂坡 三岔口

大安
今日本堂公演 新華公司出品 古裝巨片 全部有聲對白愛情悲哀舊劇巨片 薛仁貴與柳迎春 主演 王引 路明
本下期公演 國華出品巨片 唐伯虎 主演 周璇 白雲

國都
今日公演 國產巨片 一月十九日起演四天 爭虎鬪 主演 徐聰 白玫 加演新聞
下期准演 新片 新華公司一九四二年第一砲 全部有聲對白時裝特殊新片 新姊妹花 主演 陳雲裳 梅熹

今日公演 有聲對白 偵探機關奇情巨片 百寶圖 主演 周璇 王引 王次龍 嚴宏達 加演 滿映時報
廿三准映 新版秦香蓮
下期准演 新片 新華公司一九四二年出品 全部有聲對白時裝新片！ 新姊妹花 主演 陳雲裳 梅熹

今日公演 華新公司出品 有聲對白歌唱巨片 春風 回夢記 主演 顧也魯 一月十九起演四天 加演新聞

奉天 女子打字專門學院 招生
資格 國民優級以上畢業或有同等學力者
年齡 十六歲以上廿五歲以下之女子
額數 普通班速成班招收新生各參拾名
章程 入學詳章附郵票即寄外城就學者希速來函以便推薦
校址 奉天大南關一心街四段七八（即在城內奉天省公署西）

王氏理肺安寧丸
主治各期肺病咳嗽
此藥專治 男婦老幼 各期肺病 肺癆肺癰 大口吐血 哮喘氣急 痰中帶血 百日咳嗽 邪火侵肺 呼吸氣短 肋膈疼痛 新舊乾嗽 飲食無味 體質虛弱 或吐白沫 痰喘咳嗽 如經服用 便知功能
每封定價六元外加郵費二角
奉天市小西邊門外市場路南
總經售處林新醫室

華北專刊

王揖唐

華北總支局 北京西四牌樓 翠花橫街五七 電話西局（二）一三五 （二）〇九二

完成華北參戰新體制
新民會中委會議開幕
各省市長官均熱烈交換意見

【北京】新民會中央總會以大東亞戰爭爆發後、華北局勢已步入一新階段、該會爲對應世界情形之轉變、而謀確立本年度會運動之方針起見、特藉此華北各省市長官來京會議之便、召開本屆第四次中央委員會議、於昨日午後三時半、假北京銀行公會舉行、屆時計到有華北政委會委員長兼新民會會長王揖唐氏、副會長殷同、委員王蔭泰蘇體仁、余晉龢、趙琪、吳贊周、唐仰杜、陳靜齋、潘毓桂、溫世珍、冷家驥等會方面到有鈴木最高顧問、小山、宋顧問、喩事務總長、張參議、黃局長等十餘名、准時開會、行禮如儀後、首由王委員長致開會詞、繼由殷副會長提出說明聘任喩事務總長爲該會中央委員會之理由、繼由全聯事務局長報告臨時全聯議決事項、實施之經過旋即開始討論事項、四時三十分王委員長因政委會要公待理、提先退場、旋即開始懇談、由殷副會長致詞、語極懇切、會場晩畢、備極興奮、隨即對於推進地方會務之方策、加以懇談、熱烈交換意見、迄六時許、始散會、茲將王委員長致詞、及董局長報告臨時全聯議決事項實施經過、分誌於下、

王委員長致詞

新民會第四次中央委員會、本日隆重舉行、諸委員撥冗蒞臨無任感荷、此次大東亞戰爭、原爲吾東亞打破英美壓迫之戰爭、蓋世界近百年來、英美列強、假資本帝國主義之威勢、侵入東亞、英幷印度緬甸、美據菲律賓及南洋諸島、復且浸浸而及於中日兩國、日本自明治維新後、經朝野人士之努力、已一躍而爲世界一等強國、惟我中華自鴉片戰役後英美列強、或以政治侵略、或以經濟及文化侵略、致使國勢日弱、民生日艱、重以思想混淆、內亂頻仍、重蹙國權、不思聯日興邦以抗英美、反依存英美、以排日本、以致事變爆發、國民生命財產、損失不可以數計、查中日兩國、同爲東亞民族、唇齒輔車、原無互相敵視之理由日本朝野、深明此義、已將交涉、對象、指向英美、今者東亞戰爭業已爆發、日本爲徹底解決中日事變、及東亞民族之生存計全國興起、大張撻伐、首佔關島及威克島、次據九龍、陷香港、進入馬來及菲律賓諸島、馬尼拉既已陷落而新嘉坡亦刻期可下、日軍節節勝利、所向披靡、將來戰爭開展、行見英美勢力之被驅出於東亞也、我新民會向主中日親善、以完成大東亞共榮圈之建設、處斯時機、亟應急起直追協力共進、以促成華北參戰之體制、強化組織推進會務工作以完成本會重大之使命、本會爲此、特於民國三十年十二月二十四日召開臨時全體聯合協議會、所有各項決議、亟待切實施行本委員會之召開、即謀實行上次臨時全聯之決議、其使命非常重大、深望與會委員諸公咸體斯旨、開誠討議、不特本會會務賴以推進、而華北參戰體制賴以完成、興亞建設由此可達也、値茲開會略述所懷以供研討

唐市籌辦冬賑
經費萬元已有着落
定三十日開始施放兩月

【唐山】唐山市公署、爲本年冬賑施粥救濟貧民、特於十四日下午三時、在市署會議廳召集地方紳商各界、舉行冬季施粥廠籌備會議、出席者市署方面唐山市長于文成、警察所長朱健伯石雲玉秘書、陳洪晟股長、紳商方面、商會代表李唐堯地區聯合會長劉錦亭、第一聯保長丁作舟、第三聯保長王惠恩、開灤礦務局代表賈惠普、華新紗廠代表張麟標同時冀東道公署代表侯建功冀東災害善後委員會常委張鄉遠新民會代表張股長等均出席、首由市長述明開會旨趣、旋即討論議案、決議如下

一、本市施粥廠、擬即日開辦、所需款項應如何募集請討論案（決議）施粥日期定自一月二十日至三月二十日兩個月間、所需經費預計一萬元、除災害善後委會、益發祥各捐一千元、救濟院基金項下二千元外、餘六千元由治安會董事及常務董事請推選董事會擔籌、

二、唐山市施粥廠董事案（決議）推選名譽董事長韓道尹董事長于市長、常務董事吳杷芳、劉錦亭、朱健伯、石雲玉、張鄉遠、王廷漢、張鳳紀、徐席菴董事李唐堯、池瀛賓、賈惠普、張麟標、劉雲亭、王惠恩、周協六、周芹舟、丁作舟、

三、內部組織分總務、施放管理三組、請推定各組組長案（決議）推劉錦亭兼總務組長、王惠恩副組長吳杷芳兼施放組長、丁作舟副組長、朱健伯兼管理組長、

四、施粥董事會會址、廿九年設在地區聯合會今年是否仍舊請公決案（決議）仍舊、並即日由各警察分所登記貧民、以憑給證領粥、迄四時半散會、

中日名流婦人交歡會
慶祝大東亞戰決戰下之新春

【北京】北京中日名流婦人交歡會、爲慶祝大東亞戰決戰下之新春、於十五日午後三時起、在交民巷日本大使館盛大舉行、參加者日本方面爲外交官婦人各界婦人、中國方面爲華北政務委員各總署督辦婦人等以及官民間名流婦人等、席間由厚田書記官演說大東亞戰之意義、並懸賞新聞電影、此盛大交歡會至晚間始散會云、

喚起國民協力聖戰
徹底強化宣傳工作

【厚和】大東亞聖戰開始以來、因我皇軍之英勇無敵、在各處之戰果、業已逐漸擴大、以致英美兩魔對於皇軍之抵禦、已感非常之棘手巴盟一百六十萬民衆、因捷報之頻傳故感激皇軍、協力聖戰之氣概業已普遍表現於全蒙各界巴盟公署宣撫科、厚和市公署弘報班、厚和放送局及蒙疆新聞社、爲促進全蒙民衆一致協力於聖戰之完遂、以打倒美英兩魔、爲盡吾人天職計、隨戰局之開始、即展開廣汎之宣傳、每遇消息到來、立即以快速方式、而普遍傳到於各界、因之各方對於本社及盟宣撫科市弘報班放送局等之努力、頗示非常之讚美、慈悉、巴盟興亞協進會、爲與各宣傳機關協力以強化宣傳陣容、現已整備一切宣傳事務、即開始向民間作廣汎而積極之宣傳、以期收獲偉大之效果云、

少女深夜不堪青灯伴
追隨情郎同車到燕京
老父尾逐至燕准返津結婚

【北京】有許宅衖者年五十歲、家住在天津英租界吉慶里、家道小康、妻王氏、膝前只有一女名叫美君、年芳荳蔻、前肄業於某女校、後因環境束縛、遂廢學、就職於某英人公司充當事務員、而該公司有一買辦名喚趙家棟者、年約二十許、少年英俊、頻日西服革履、油頭粉面因爲與美君同事、事務常接觸、致使曠男怨女、走到愛的途上、天常日久風聲外漏、美君父稍有所聞對美君時加警告、然而愛情是純潔的、並且都是新人物、都不其而然的起來反抗專制家庭買賣婚姻制度、其母愛女心切、嘗取放任、因此反方式的放任及壓迫、美君便在那放蕩束縛的環境中、失掉了貞操、後來弄得醜聲四溢、滿城風雨、其父忍無可忍便把她接家看管、彼時尚音信睽傳、本月香港陷落英勢失敗趙某職業發生問題便要到北京去、美君聞訊於十三日亦同車赴燕、被其父偵知、亦遂後趕到北京找着準許回津結婚一幕社會桃色劇算結束了

華北經濟懇談會
大會宗旨已公布

【北京】華北經濟懇談會華北本部定於十五日在京召開懇談會一節、業誌本報關於該懇談會大會宗旨頃已擬就寄交本市出席代表、茲將原文誌下、大東亞戰爭發生後、二次世界大戰已波及於世界全部矣今日全東亞之民族均已臨於奮起之重大時期、吾人此項使命、而不僅爲日本一國之責任也、英美兩國爲打破英美集團之包圍攻勢計、爲使東亞民族解放之聖戰達成計、應由東亞諸民族共同努力、以完成在太平洋上、雖已遭受破滅的打擊非其以經濟封鎖爲報復手段之經濟攻勢、今後當更加強化、吾人爲積極確立大東亞共榮圈之共同目的計、必須講求有效對策、故華北地域爲順應新情勢起見、戰時經濟體制之早日確立、實屬當前之急務、且華北乃形成東亞經濟自給體制之特殊地帶因之對完成大東亞戰爭上所負之使命亦極重大本部用特在北京召開臨時經濟懇談會對於今後經濟懇談動員體制希望民間具有新的認識、及澈底之理解、同時並作誠懇之協力此吾人之所切盼亦即今次會議之要宗主旨也

大東亞戰寫眞展
同盟社中華社合辦

【北京】同盟通信社華北總局及中華通訊社爲使華北民衆、深切明瞭大東亞戰爭之意義、俾喚起民衆一致對友軍協力起見、由大阪朝日後援於二十二日起至二十九日止在西單商島屋舉行大東亞戰爭報道寫眞展覽云

定興熱烈殲美滅英
支部已成立民衆奮起協力

【定興】定興縣公署爲澈底喚起全境民衆對東亞戰爭之認識、乃於上年十二月二十日特結成滅美殲英支部由張知事兼支部長、顧問以下宣傳、情報工作三班、分由各秘書科長所長擔任班長、以農村爲中心、展開宣傳工作、更於城內四街四關設立壁報牌、每日揀選國際要聞張貼、各村亦相繼立報牌、以資擴大宣傳、該縣自實施宣傳工作以來、在縣知事兼支部長躬親實踐下、將友邦日本對日美敵國宣戰爲謀東亞民族解放之意義灌入民間因之全縣民衆奮起協力、滅美殲英運動已普遍全境云

地方通訊

萬壽佳節
舉行隆重拜賀式典

【奉天】二月六日爲萬壽佳節、市公署決定於當日隆重舉行拜賀式、刻在計劃行事中云、

生活必需品 積極配給

【奉天】一月份之生活必需品、由當局積極設法從事向市民配給、首先配給棉布、刻間已有多數領購到手者、數月未配之白糖聞日內亦行開始配給、但因人多糖少關係、仍按每五口人配一斤、其他小麥粉、豆油火柴等必需品、均在舊歷年前配完云、

夫妻同被燻死
煤毒到處作祟

【舒蘭】本市奉寧街聚集飲食店、專供炭礦日系人糕點茶食、生意頗佳、該號經理于得江、年廿六歲係河北省人、精明強幹、其妻年廿五歲、懷娠於本月十四日午後四時、分娩產生一男因屋內寒冷、于某燃生木炭一盆置在炕沿、夫妻二人、夜間睡熟、竟被炭氣燻斃、迨至次日（十五）上午十時、經櫃夥發覺、比即報告警察署、會同檢察廳、臨場調驗、已死于得江、屍身被炭火燒有傷處、其狀甚慘、所遺生男無恙、經金某抱去撫養、現停屍院中、候家來人殯葬云、

配給建築資材

【奉天】康德九年民需建築資材、市公署方面、已決定由住宅科辦理、爲緩和住宅難起見、決定將民需資材圓滑配給、刻由住宅科辦理中、不日通知市民實施云、

配給棉布

【泰康】杜爾伯特旗泰康村、於月之十二日、至十五日、由警察官及當局責任者臨場之下、配給黑色棉布、每人以一尺八寸爲限、另外有白線襪子、手巾三樣、但每戶只限一樣按各屯之順序、已經配給完畢、手續有條不紊、極其圓滑矣云、

國兵法講習

【綏化】本縣爲滲透國兵法施行之眞意、使各街村國兵事務擔當者徹底理解以期國兵事務處理萬全計、於本月十二日召集各担當事務員、受國兵法講習、特由省軍方榮中校來縣担任本講習官、對國兵徵集壯丁適齡申報手續等詳加講解、諄諄指諭、並施以各種試題、俾使各擔當員徹底詳明、亙三日間講習終了、各員均獲有眞確之心得、將對九年度國兵事務處理上咸無遺憾云、

有萬達屋社宅王明軒（二九）並大官屯山崎號社宅運搬夫劉明高（二二）該案係其三人所爲、因此於十一日午前一時半許在王明軒處被逮捕、同日午前三時五十分許在大官將劉明高逮捕現在正在嚴取調中云、

全聯代表
推定金達三氏

【鞍山】對處大東亞戰爭下之事態、而開催之臨時全國協議會、將於二月八日在首都新京舉行、協和會鞍山市本部、關於鞍山代表協議員之人選、經詮衡結果、已推定實業銀行支店副經理金達三氏前往出席云、

特務警捕獲要匪

【鐵嶺】警務科特務警尉補李建傑特務警鄧玉田李山等三人對於各處賊匪、仍以不眠不休之精神、力除滅絕、以靜地方、期保公安乃於月之十日、由鐵嶺啓程馳赴海倫縣迎風村在陳秀（即陳六）子家中捉獲要匪、趙江、周四頓、二名、搜出鐵公雞二支、子彈若干粒、國幣一百八十元、賍馬兩匹、其他賍物不可勝計、當經李某三人迅將窩主匪賊及賍物一併解縣交特務股、嚴押候訊其出力人員已蒙省方警務廳賞予國幣一封以示獎勵如鐵力特警者、破案神速代民除害爲國勤勞實屬功績可風云、

消防初出式

【撫順】撫順消防初出式該隊定於十日正午起由全員參拜撫順神社、參拜後消防車並警務處自動車行防火宣傳巡行市街於午後二時起、在消防隊院內舉行初出式、1、默檢、柏葉警務處長、2、演習、火災演習實施3訓示、柏葉警務處長4答辭、吉田消防隊長5、祝宴、同隊車庫6萬歲三呼解散云、

康生院復活

【黑山】縣公署當局、爲實現國民健康之確保計劃、伴隨禁烟政策之進展、故決定縣康生院之再設立、以極救一般癮者得以早脫苦海、而作強健自新之國民、目下積極設施一切、不久將開始救療事業云

安廳長晉京
參加開拓廳長會議

【奉天】省公署實業廳長安集雲氏、於十九日午後晉京參加全國開拓廳長會議、預定在京廿四日返奉云、

黃土車中 暗藏米穀

【奉天】張煥成卅二歲、農業、藩北平羅堡村人、於十七日午前八時許、用大車裝滿黃土、但內中暗藏高粱米五斗、大黃米二斗、行至市內大北邊門時、未及向外出賣、即被北關署經濟警察查出、遂將其檢舉帶署處罰云、

警察局開會
商討春節警戒

【奉天】爲期強化舊正之市內警戒、市警察局司法科、於十七日午後一時、由中村司法科長爲中心、召集管下九個署司法主任開催舊正警戒打合會云

冬季寵兒的石炭 已經開始配給了

【泰康】在此呼應石炭節約之強化聲裡、爲期徹底民生安定之趣旨、並使處於嚴寒天氣中之人民、確保其冬季健康起見、當局在此防寒期內之採暖問題絲毫障礙不生、市民對於採暖毫無遺憾、昨石炭組合與杜康經濟股、取以緊密之協力、並經愼重協商之下、又開始配給、此次計有阜切、田切兩種、現已圓滑配給終了、秩序有條不紊、一般市民、在此非常時局之下、石炭節約報國聲中、力應節約使用方不負當局具體計劃之苦心云、

熱心教育

【金州】閻家樓會會長韓鴻家氏、茲爲近年以來、學齡兒童、歷年增多、學堂教室宿舍擁擠不下、意欲添修房舍、惜無學款、又不忍恨卻青年子弟光陰百方計劃、實無善策、特向本會當紳閻粹亭先生募集、該閻君志同道合、亦屬熱心、慨助多金、由今夏六月中旬興工建修、教

東三條通搶匪 昨已被捕

【撫順】會於去舊臘十七日、東二條通四十七地雜貨商尹開藩（五八）處、有滿人三名顧客擬稱買物品、手持鐵鋒等器具向事主脅迫、當搶去現金二百三十圓及布團衣類三件、其餘九件、値價五百圓搶畢逃走對被疑者、經撫警司法科刑事隊行不眠不休之偵察中於今年九日午後九時三十分許、在大官屯福成店內檢查有山東人趙子孟（三三）該之所持品類似被害物、即將其逮捕號、本處經審訊之結果、遂供領云、

設披露宴
商工會長新任

【撫順】商工公會之正副兩會長、已經就任、有中島右仲氏、與大島勇氏、於十七日午後六時在炭礦俱樂部、招待各方面、開催披露宴云、

砂糖配給

【敦化】新年既過、春節將臨、配給當局、爲體察舊歷年關之需要、並適應滿人之習慣、對於砂糖之配給、已酌予相當之數量自本月十二日、開始配給每人五兩、每斤價格參角九分、民戶各持綜合通帳到和盛興、寶善堂、興順號、新洋行等配給商店購領云、

教育總會 表彰功勞者

【開原】開原縣教育會、爲紀念建國十週年、祈願大東亞聖戰之全勝、教職員對時局徹底認識、併謀教育能力之發揮、特於開原縣公署後援之下、定於一月廿三日、召集縣下敎職員全部、假開原縣第二回教育總會、於會議席上對敎育功勞者（八名）舉行表彰式、午間全體參拜神社、祈願聖戰之必勝、併皇軍武運之長久、午後以弘報處劉事務官爲講師開催時局講演會、更開時局映畫會、爲期不遠想屆時定有一番盛況、而收預期以上的效果云

調整村屯區劃

【開原】爲使行政區劃與鄰組區劃一元的運用、以收行政之實效起見、開原縣公署、特將縣下各街村的屯區劃、重新調整、業自本年一月一日起施行、併訓令各街村對所屬之部落、土地人口等、按此次新調整之屯區劃、施行編組以資確立云

冬休期間 講習日語

【開原】開原縣敎育會、爲滿蒙學校敎師之協和精神、以協助大東亞聖戰之完遂、特於茲學校冬休、敎師空閒期間、自一月十三日起、亙十日間、假開原國民學校、舉開開原縣敎師冬休日語講習會、講習員八十人、講師爲蔡育科長、陳學務股長、山中大造視學、瀧田幸一敎諭、武アツ敎諭等五人、其成果頗堪期待云

先行寄筆一覽後送金

敬啓者敝行爲紀念茲五週年開業紀念、籌酬各界主顧起見不惜重資採辦全球萬年筆工業界、最新發明的珊瑚製、飛龍牌萬年筆、暫用大犧牲的宣傳販賣主義、希各界人士、勿失良機、火速函購是幸、一管優美堅牢無比、一支能耐一生之久、是爲飛龍牌之特色也、
△但因現下郵政代金引換、凡顧一見良品者、壹與乎來停止外埠購貨、甚覺不便、世人多依百開不如一見函之疑故敝社限於此一次、購者、先將物品用心新寄奉、以昭信用、對安品號、各界君子購可也絕對良、隨便函購自無相之慎先廉價不問現無欺信用無行待貨說明觀察後敝何寄物品定購者希△不欲即時返還是
△要定購時節務請將住址姓名商號用楷書記入新尚蓋印
△限於此次函購者格外贈呈最高級ペン先（筆頭）兩個使此飛龍牌萬年筆一本使用一平生

飛龍牌 一支 特價七圓

天假日本名工之手彫刻飛龍於筆桿上如活如躍可愛可取◇確有莫名其妙之特色不良品流行各市上有模造本貨的請特別注意可也

安東市一番通五丁目 私書函安東局第二九番 轉賬奉天四七四八番（新京一二六六四番）

歐亞洋行

白村商會

本店專門製造三輪洋車 各種帶貨車賽走自轉車附設各種車條製作

電話（二）六七五四號

奉天市工業區國民市場西門外

外治內病

消積靈

無服藥針灸刀割之苦腹中癥瘕積聚消除、此藥在京津哈行銷多年純用攻之法、凡男婦老幼食塊寒塊氣塊血塊癥積、以及婦女滿腹硬如鐵石、日夜疼痛鼓脹、經閉月經不通乾血癆症、腹大如鼓、胎死腹中、小兒大肚、速將此藥照方貼患處、由藥力由毛孔直搗病所而下、便不化軟大、愈十元、病化急取下孕婦忌用定價國幣五元、外埠函購加郵二角天津李子久發明、備索說明

總經售 哈爾濱道外桃花巷中間 閻氏藥房

治療 羊癇瘋！癲狂病

此症皆因氣火痰鬱不舒痰迷心竅 犯時忽然四肢抽縮不省人事口吐涎沫牙關緊閉有月犯一二次有年犯五六次者越犯越重此藥專治之此藥每打服三十日

這種藥名五癇通靈丸 定價參拾圓

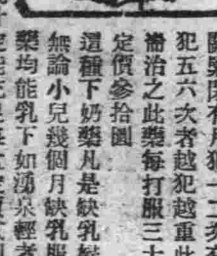

賽湧泉 下奶藥

這種下奶藥凡是缺乳婦人無論小兒幾個月缺乳服此藥均能乳下如湧泉輕者一二盒藥重者三四盒藥乳汁定能充足每盒定價參拾圓

外埠兩購款用匯票用掛號信內寄來歡迎各埠代理

總發行所 奉天市大南城門外路西樓房 欣榮堂厚記

精血強壯

ビオトニク

必需服藥

我亦是 您亦是 姑娘亦是 皆應爲 國振作

使疲勞恢復 使精力增進

滿洲植村藥品株式會社

欲理解統制政策的鼓舖門 請速購

滿洲帝國最近修正統制法令彙編（滿文版）

全書七百餘頁洋裝二大巨冊外裝美雅紙盒

定價國幣五元 優待期內減售特價四圓

過期即售定價五元 外埠函購加郵力二角（同行利益從優）

出書不多購者從速

奉天東亞書店發行所 大西關五斗居南胡同一二五號

代售處全滿各大書局（振替奉天六二九〇番）

化學療法製劑中唯一的老牌

三劑除白濁

「脫爾淋」片……對於組織之滲透性特別強大 一入休內後 即透膜過達全身 對於潛伏各組織中之淋菌 加以澈底的破壞或使之發 使其不能生殖 較於向來之頓挫療法劑 眞有天淵之別 夫事實勝於雄辯之語 患人皆知 速服「脫爾淋」片一試 即得脫出苦海

【專治】急・慢性淋疾 其他一切化膿性疾患

【包裝】20片 100片 300片 各一瓶裝

發賣元 塩野義商店 大阪市道修町三丁目
製造 塩野義製藥株式會社

塩野牌 脫爾淋片

瑞士

近來的新聞電報，常看到有由伯爾尼拍發的，究竟伯爾尼是那個地方，那便是瑞士國的首都。

瑞士位於歐洲中部，介在德法意三國之間，爲世界上的永久局外中立國，境內湖山多麗，冠蓋往還，堪稱世外之桃園，地理上有阿爾卑斯山，日內瓦湖等，人民熙熙皋皋，以從事於鐘表業者居多。

緬甸

緬甸，不知有多少詩歌和神話用來描繪這美麗而富神秘性的地方，像蘭谷曼達萊等地名顯示着漫不經心的民族，鮮艷的花朵，嬌柔的女人和新奇的景緻。

緬甸，面積廿七萬方里，戶口一四，六六七，一四六西方爲孟加兒灣所圍繞，西北部爲亞沙姆，盧西山和曼尼波，東北與東部爲中國雲南省和泰國，南方伸出窄地一條，直達馬來半島。

從北至南面積估五百哩，最寬面積估五百哩。

緬甸人屬蒙古族，男女皆着寬袖上衣，下身圍以長裙，緬甸人無論男女老幼均愛好鮮艷色彩，伊洛瓦底河爲緬甸境中最長的一條河流，其次則爲清溫和沙爾溫兩河，居民和田莊多在沿河一帶，土地肥沃，出產大宗爲大米，木料佔次數。

緬甸的木刻是頗著名的，除去佛龍神像加工細刻外，桌椅木器亦多有美麗之圖案花紋，一般藝術家皆喜盤桓於蘭谷，因其古蹟既多，氣候也溫暖適宜。

麥尤爲緬甸另一勝地，高出海面三千四百呎，頗多美景去曼達萊的途中，必須穿過許多雄巍森林和巨谷，這裏是緬甸國王最末一個行都，一八八五年泰巴皇帝爲英軍所擒，就是在這個地方，市內多宗教建築，全球最大的鐘，除去莫斯科那一個，就屬這裡的一個爲最大了。

緬甸市場仍保守古風，逢年節必有集市，土人互以所需之物品交換，這和錫蘭人專以手指暗遞價目者，又有同工異曲之妙了。

現代知識

德意新攻勢

進擊北非取地中海 東脅印度制壓緬甸

樞軸東西呼應息息相通

德國將東部戰線的攻勢，一轉而爲守勢，主力似向其他某方面移轉，因之在此冬期間，德意的新攻勢，想來不外有三個戰線。

第一 向北阿非利加戰線之利比亞戰場增援大軍，由利比亞以便取道攻向埃及。

第二 與土耳其進行外交交涉，求德軍通過該國之諒解，而攻略伊拉克，伊蘭以爲侵入埃及之戰略，德意樞軸軍之西亞攻勢，正相呼應日軍之進攻馬來半島占領新嘉坡，制壓緬甸之攻勢，印度受東西夾攻，如斯威脅印度，則英吉利之崩潰屈指可待矣。

第三 德國與西班牙成立軍事攻守同盟，大軍通過西班牙國，衝直布羅陀海峽背後，而封鎖地中海之入口。

總上所述三個戰線，彼此均有相互關係，故同時亦有遂行作戰之可能性，德意樞軸軍若此新攻勢成功時，不僅地中海完全爲樞軸之湖水，更開闢德意與日本之交通，而整備第二次世界大戰之態勢，日德意及其他樞軸國與英美各民主主義之戰爭，非爲以前各據戰場而戰者，是以日本對美英之開戰，全世界爲舞台，而展開大機動戰鬪，於樞軸國側，日本芟除亞美利加之勢力，遠擲西南太平洋外，遮斷美國與東洋之連絡，與此同時，更亦驅除英吉利而威脅印度，切斷英本國與印度東方之交通，德意兩國爲除掉蘇聯衛日本背後之危險，以東部戰線牽制蘇聯，同時由至今日占領之蘇聯領土內，獲得食糧，資材以備長期戰鬪，他方因西亞作戰，爲確保煤油資源，與西方威脅印度，而妨害英本土與印度交通之地中海，波斯灣要路，德國更爲遮斷英美之聯絡，以潛水艦及空軍，强化轟擊英美之護衛船團，日軍更對依存英美而僅保餘喘之重慶政權採取攻勢，重慶僅假日軍轉向他戰線之際，而蠢動之，然英美援蔣之菲島，已被日軍占領，緬甸路線更被遮斷，重慶軍此際，極望成立聯合軍，傳稱此項英國與重慶已成立軍事同盟，同時英美側更煽動蘇聯，以圖攻擊日本背後，頻施彼等外交工作，然而蘇聯果能容納英美利己的希望，而對日本採取無益的攻勢與否此點實堪注目。

荷印連年貪饕無厭

滋張伸延覬覦東亞

吾等當怨其國而矜其民

自從大東亞戰爭勃發以來，友邦陸海軍隊精銳部隊，長驅突襲夏威夷擊滅美太平洋艦隊，在菲島攻略美東亞侵略基地馬尼拉，屠拔英東亞根據地香港，制壓馬來半島多半，新嘉坡命運，日見風前之燭，英屬婆羅洲島，亦皈日軍掌握，東亞解放黎明在邇，當去歲十二月八日，日本對美英宣戰時，荷屬印度，妄信夜郎自大的美英兩國的實力，輕輕對日敢然宣戰，嗣後大放厥辭，與美英採取同一步驟，對日表示露骨的敵性，日側深慮戰火波及荷印住民，忍不可忍，只管期待他們荷蘭政府之反省，無奈毫不反省，或用潛航艇，或用飛機，莫不妨害日軍事行動，於是日本於月之十二日毅然興師，向荷印開始戰端，以期排除妨碍，便擬遂行大東亞戰爭，惟此次荷印作戰目的，原來如此，對荷印住民，毫無敵意，我們當此時候，回憶荷屬東印度如何成立並荷蘭如何虐待原住民，亦對我們東亞人應該知道的，以下略述該事，以資讀者參攷。

荷蘭開始侵略東亞，

葡萄牙，西班牙兩國，前後侵略東亞，搾取異常，嗣後荷蘭，拜葡西後塵，向東亞伸其侵略魔手，源源進展，其搾取程度，愈出愈酷，元來荷蘭，將亞細亞物產，在歐洲諸國售出，以獲巨利，致奮來阿姆斯特丹等諸都市之繁榮，由西班牙脫出羈絆，竟而獨立，結果荷蘭由經濟的見地，不得已將自己力量而覓求亞細亞直通航路，傾其全力，覓求東方航路，至於一五九二年，荷人布蘭雪士得一葉地圖，該地圖表示自印度至中國，阿非利加等航路，又有一位荷人林斯奉登者，出版東洋紀行記，介紹葡人見聞的詳細記錄，求亞細亞地方物產，習慣，更有荷人間牒赫特曼，裝商人赴里斯本葡人商館，偵悉印度貿易秘密經二年後回國報告，於是荷蘭商人，假阿姆斯特丹，組織了印度貿易的遠國會社，於一五九四年四月，派四隻輪船直赴西爪哇，據他們的間牒報告，葡國勢力，異常稀薄，可以乘機侵略，不久荷蘭商船隊，進至班達穆，經三年後滿載龐大的物品而回國從此以來，荷蘭對亞洲侵略，頗見活潑，貿易會社之設立，似爲雨後春筍一般。

荷蘭成爲主角，

葡，西兩國與荷蘭，在東亞侵略角逐場裡，互爭雌雄，結果新興荷蘭壓倒兩國，獲得昂勃那與曼達島，其後一年，奪取婆羅洲島，嗣後於一六〇二年三月廿日在昂勃那根據地，設立荷蘭東印度商會，藉着如此新式侵略形態，節節劃策急速的進展。

新形態的侵掠手段，

這荷蘭東印度商會爲統化東亞侵略之惡業，統合所有諸貿易商會，而組織的國策會社，該統合機關，網羅荷蘭豪商，會議，稱爲十七人會，資本金略達六百四十五萬法洛林，不但如此，而且這國策侵略會社，替本國政府，享受軍隊之募集，行使，宣戰，媾和等諸權利。（未完）

（照片－即荷印附近地理圖）

『水光歛艷南天色，馬來風景爲旖旎』？正値風淸宇宙，大地回春之新正日軍如風馳電掣，瞬已踏破馬來之水涯蘆岸，熙熙南國，羣迎皇師，披誠瀝膽簞食壺漿，可謂皇道之光，澤及八陲南島之民，能勿怡然自樂乎？（照片爲馬來之蘆葦船）

八八艦隊 即以戰艦八隻，巡洋戰艦八隻，爲主力之艦隊並加以巡洋艦，驅逐艦，潛水艦等之補助艦隊，成爲龐大艦隊日本之八八艦隊，自明治四十年起始編成之。

二大政黨 英國有保守，自由二黨，美國有民主，共和兩黨，日本以往亦有政友及民政兩黨。

今日放送

後七、三〇 時局講話、美英侵略東洋略史、總務廳事務官羅仲梁

七、五〇 胡琴與洋琴、1、胡琴獨奏－依稀、2、胡琴與洋琴二重奏－牧童短笛、3、洋琴獨奏－徘徊、4、胡琴洋琴合奏－小桃紅、胡琴芸生、洋琴樂民、

八、一〇 歌曲、1、異鄉客的感傷、2、鄉下人、3、賣花翁、4、襟上一朵花、5春風嬝娜、6、滿洲放送進行曲、7、建國十週年慶祝歌、賈鴻翥、外二名伴奏新京放送樂團

九、〇〇 放送小說、勤務、新京文藝話劇團

一〇、三〇 單絃（奉天）武松殺嫂（下）榮華庭

拆穿英國的假面具

謠柔兼施懷心鬼蜮

老英逐步取殖民地

英吉利掌握近世世界的話，真是使我們毫無疑義的，但英國所以能招來今日盛大的原因，即爲英吉如何獲得植民地？更如何加以統制？英吉利的植民地，米字旗跨稱在世界各地晝夜的翻揚着，於歐羅巴洲有愛爾蘭自由國，直布羅陀，馬爾他，亞細亞洲有雅典，白爾姆及保護領巴林諸島，婆羅洲，婆羅乃，來倫，香港，印度，緬甸，海峽植民地，馬來聯邦，特蘭斯群島，太平洋有澳洲聯邦，新西蘭，太平洋諸島，新幾內亞，亞美利加有加拿大，福克蘭羣島，及南舊爾加紐芬蘭，及拉布剌達半島巴巴突島，巴哈馬諸島及特里尼達，阿非利加則有怯尼亞植民地及保護領地域烏干達，桑給巴爾，聖特里列那及索馬里蘭，南阿聯邦，黃金海岸埃及蘇坦且加尼加，西南阿非利加等均歸英國統制掌管下，但以上之新幾內亞，特蘭斯羣島，且加尼加，西南阿非利加均爲委任統任其他爲植民地，英國所以造成近世所有，乃均爲由以上諸植民地中搾取而築成的，在歐羅巴洲營較日本以上文化生活的國家有英吉利，法蘭西，比利時荷蘭，德國等，在巴爾幹諸國的鄉間，不僅有近代闊壯的道路，更幾設有電燈，巴爾幹各國是英，法比，荷於歐洲的植民地，其狀態想象中即可明白，旅行巴爾幹各國的人，坐汽車都須納稅，這稅金並不是繳收到該國政府，均繳向英國，或法國或比國的政府財庫裏，今次歐洲大戰宣戰以後，於法蘭西除去日英美及其他三國人以外，不旅行者，居住者際時均徵發於法蘭西政府，把他們或送到戰線上，或挖掘塹壕，及從事其他各種強制勞働，事實我們就可以想象出巴爾幹半島各國國民，在歐洲的地位了。

英吉利近世初期時，不過是在海上途中掠刧渡大西洋由美國滿載財實的西班牙商船的海賊，其後漸次獲得世界諸植民地，在有經濟萬能頭腦的今日知識人，看英吉利有經濟力或精神力，更尊敬英吉利爲紳士之國的人們，都意想着由英國奪借些經濟的才能，其實這完全是錯誤相反的事，在英國近代史所有者，僅爲英格蘭教會之獨立，依此，英吉利得保近世史構成主宰者的地位，擊破西班牙無敵艦隊當時的英吉利經濟狀況，幾陷於危殆，克服如斯危殆的經濟狀況，樹得新的世界關係，發表新世界觀的英格蘭教會之獨立，乃得統一英吉利之精神，以此盛旺精神力更邁一步創造近世史英國逐漸次進出亞美利加，加拿大，印度，中國，阿非利加等地於各地構成重要軍事攻略據點擾亂此等地方內部同時，行構成新的英吉利秩序，被時殘虐已極，行各種巧妙已極懷柔政策，漸次擴大英國的秩序，

我等在今日的中國，即直接能感觸出各種政策，經濟政策，英國是斷然壓倒他國的，於文化工作，在經濟的英國位置和美國相並以前美國的文化工作是爲獨自性，但後來亦仿英國對諸植民地所行文化工作的發展狀態，如斯在中國內歐美各國的諸政策均爲英國植民地政策典型之一，彼等歐美人對中國如何而戰，中國鐵路，大部爲外國投資，海關，鹽稅等亦均有同樣關係，更鑛山業及各種企業團體的資金關係，亦爲同樣，由各統計，即可得歐美勢力實超中國國民之上，試觀在中國事變勃發之時，以昭和十二年度列國對華投資額百分比，英國占五六%列國對中國政府之借貸額占四〇，九%，由此可見中國即受英國經濟的支配了。

關於文化政策，美國行最大投資事業，依一九三〇年的調查，於英美法文化事業總財產中，英美國占五七，八%，法國占二九，二%英國不過爲一三%，總計投資額達七四四七八，三八九美弗之多經營大學，研究所，醫院養老院，義賑救濟會等通過中國歐美化知識層而實現，今回顧歐美對中國之歷史，由現在所行的紳士樣外貌政策裏，並看不出，若回顧白人對各植民地之侵略史，則中國土上，亦有同樣暴虐行爲，前有約翰維德爾奪取廈門砲台英國從此即開始侵略中國其後密輸鴉片，更非難中國官憲之禁止，以武力强仲其不正不義之行爲，和中國強訂南京條約，之不平等條約即所謂鴉片戰爭焚掠北京郊外圓明園，芝罘條約等，遂更暴露英國對中國之暴虐政策，英國之殖民地政策，均以暴力遂行，有時或以懷柔態度觀如上述的中國歷史及現狀，即可充分明瞭，英國統制西印度諸島恰逾加之際，使用奴隸行培栽甘蔗事業其間至可想象出酷使奴隸之事實，對稍有懈怠即出以苦刑，公然使用鐵鎖，槍斃，焚燒等私刑，傳稱人人戰慄，而以如斯苦刑，遂鎮定該地

南洋英，據點澳洲，爲英國流刑殖民地之發起點一七八七年七百五十人－罪囚，以家畜，種子，植物，農具編成所謂第一艦隊，投錨於博達尼灣，更亦監禁此等罪人移住地，至滿刑期後於一定土地內與家畜營獨立生活，每年增二千乃至三千，如斯植民地澳洲初期的道德，頹廢已極，社會秩序漸紊，其後一八五三年，遂廢止此種流刑，澳洲漸次行內陸之探險事業，開拓，發掘金鑛，構成鐵道網，振興產業等，良民均得安居，造成今日之盛況，所謂白澳主義，限制移民，敢行排斥中國人及日本人等，然實質，不過仍如上述之受刑地而已，於英國之澳洲植民地化過程中，漸次殺戮澳洲之原住民，後代忘其祖宗所殉之悲劇，而將祖國議於英國手內，此即英國獲得植民地的方法，和統制植民地政策。（未完）

痰喘咳嗽一服除根

本藥擩治無論如何難症之痰喘咳嗽，亦必使其除根，誠名藥也，原料係以高貴藥材所配製，基於學理，以東西兩洋醫術之最高技術，而精製綜合之藥也，故不特苦於長年慢性痰喘咳嗽等病者，服之自奏神效，即急性之目下患病中者，祈購買服用一服立刻便可除根，使咽喉轉佳，其藥陶陶，而本藥治療時，決無變成肺炎，肋膜炎，肺結核等惡症之虞，是以博得佳譽。

注冊商標 **龍角散**

龍角散係爲純良貴重之配劑故服少量亦奏效果且香味尤其爽快故嗜痰病人幼童婦女之人亦樂服用也。

患左列病狀者，即祈服用之

龍角散適應病症

（痰咳）凡頑痰不化痰塗不止之人
（痰喘）凡痰咳塞咽呼吸困難之人
（咳嗽）凡咳嗽頻發不能安眠之人
（流感）凡因流行感冒惡咳症之人
（肺病）凡肺患勞症咳嗽無力之人
（帶血）凡痰有臭氣時帶血絲之人
（失音）凡聲音嘎啞咽喉障礙之人
（老人）凡老衰或病後之虛弱咳嗽
（小兒）凡小兒之百日咳及麻疹咳嗽

又其他呼吸器官疾患之痰咳嗽、亦能巧妙根治、無論如何之難症、若能繼續服用一二星期、必能除根、顯奏奇效者之事例云。

價藥 四日分 三十八錢 八日分 六十二錢 十八日分 一圓二十五錢 四十日分 二圓五十錢 六十五日分 三圓七十錢

總舖 東京市神田區豐島町 株式會社 藤井得三郎商店

全國藥房均有出售

淋病

利尿·止痛 清濁·滅淋

【主治】
急性慢性淋病
淋病性副睾丸炎
淋病性攝護腺炎
淋病性關節炎
淋病性膀胱炎
婦人淋病
細菌性腸疾患

【價目】[illegible]

發賣 武田長兵衛商店 日本大阪市東區道修町

滿洲總發行 滿洲武田藥品株式會社 奉天市大和區春日町

伊斯拉文 糖衣片

求子有方 還春有術

這都是科學的萬能 可就把這青春不再來的學說給打倒了

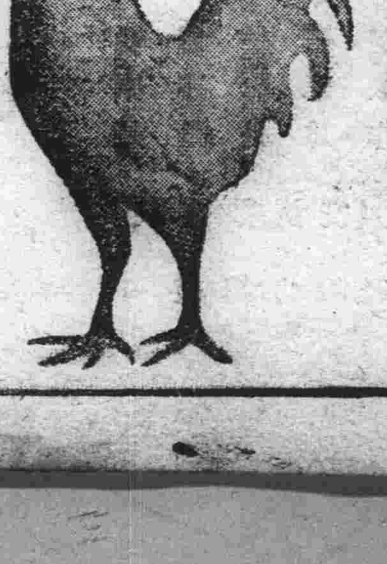

看這雄雞雄馬剔去了他的睪丸其生殖機能立刻消失雄雞的冠亦即萎縮雄的馬把那雄威頓減這就是

割去了他的生殖線，減殺了他的生殖活爾蒙

凱輯氏補腎良藥勃而興內含有多量生殖活爾蒙所以才能調正強化人的生殖機能增加了男性的活爾蒙

勃而興
有意想不到的 却病這樣快 是活爾蒙的効力
有意想不到的 頹唐能速少 是活爾蒙的効力
有意想不到的 服後能立子 是活爾蒙的効力
有意想不到的 性交生快感 是活爾蒙的効力

補腎聖藥 **勃而興**

功用 補腎壯陽 添精益髓 發育生殖 鞏固機能

主治 少年早婚 房勞過度 滑精早洩 陽萎不舉 精冷精薄 腰酸腎痛

凡由破身太早 手淫爲害 以致滑精遺精 子嗣缺乏 交換乏味 性慾苦悶 生趣索然 四肢乏力等症 可急服勃而興藥片立能恢復健康 添精發髓 誠爲補腎第一仙丹也

價目每瓶大洋二圓四角

國內外各藥房均有分銷

總發行 [illegible] 泰華西藥商行

大同報　第二版
報費　市內……
廣告價　行（十一字詰）二元
發行人　衣寶玨
編輯人　梁世錚
印刷人　韓紹衡
電話　編輯　營業　[illegible]
振替口座（新京）一七〇番
發行所　大同報社　新京特別市六馬路三二號

社說　日德意締軍事新協定

世運遭變。以我國肇興爲契機。即傾於民主集團之確保優越。維持現狀。與大東亞圈之重整均衡。打破現勢兩大派別之森嚴壁壘。對立傾軋。積不相容。馴致擣隙抵隙。拚命鬪爭。演成今日整個世界混戰之局。而溯厥禍本。皆以民主自由爲欺世盜名之具者。外假和平之面具。內運叵測之陰謀。欲以一手縱攬世務而不容他人置喙於其間。冀得久秉無上之威權。爲所欲爲。而莫敢誰何之爲厲階也。即壟斷資源獨享權益。對其他民族與國家。苟非甘爲傀儡任其玩弄股掌之上者。即嫉妬刺骨。必欲防遏壓抑。鑿絕生機而後快。倘或反唇相稽。即加以破壞和平之罪。而盡力擠排之。斯則維持現狀派之英美野慾。釀成方今慘亂戰局之所由也。依最近詔書之。則自我國勃興。假聯盟調査力施妨害之工作。爲第一期。自意阿戰爭。英人則興雲作霧。擅弄威柄。對意制裁。美人仍假聯盟之交椅。爲第二期。自中國事變。英美於沆瀣一氣之下。遠則支援蔣共。極力破毀日本之興亞作業。近則鼓惑歐陸諸小國。務舉反德仇意之戈。演致德波交惡卒瀕破裂。爲第三期。由德波搆兵。進而英法對德宣戰。中經汪府復興。還都南京。與德蘇交綏。意國參戰。及日美會談。直至日對美英開戰。以迄於今。爲第四期。綜此四期之國際動向。波譎雲詭。瞬息萬變。要不外於民主陣營。依英美之操縱指示。以破壞樞軸重整均衡建設新秩序之所有運動而已。而樞軸集團。亦戮力同心。再接再厲。素固結聯。貫徹……矢志不渝。誓滅此獠。故自昭和十五年即一九四〇年之九月廿七日日德意三國。即經締結政治經濟軍事之互助盟約。凡締約國中。如有一國受第三國之攻擊時。則互盡全力。以爲援助。當此歐亞海陸酣戰方張之際。三國當局。鑑於協力共貫。有益促强化之必要。乃基於前約之精神義氣。更締結日德意三國軍事協定。以益堅前盟。强調協力。於昨十八日由三國統帥部代表者在德都柏林簽字。於斯聲浪之下。彼徘徊躑躅於樞軸之外者。將識時知機。翻然來歸。共圖旋乾轉坤之計。以促新秩序之建設完成。乃理勢之必然也。反之。迷蒙於民主陣營之下者。既鑒美英之著著失敗。醜態畢露。雖巧飾詭辨。亦心勞日絀。雖掩厄運。有不翻然變計亟脫樊籠。弃邪歸正。以圖振拔者。蓋亦鮮矣。故此風聲所播。誠有不戰屈人者也。當此汎美會議之期。無論蕞爾小邦。將皆聳震驚心。不寒而慄。即美英之厖然大者。亦必震撼莫措。有斷然也。至興亞諸民族之必勝信念。爲賴日軍拔諸水火而登袵席。與我滿華之同心協力。益趨堅實。更何待言。古云『戰勝於朝廷。』最終勝利。於茲已可以判然決矣。

白晝堂堂編隊進襲 新嘉坡展開空戰
擊墜敵機十五架高奏凱歌

【東京十九日電】大本營發表（十九日午後一時）日帝國陸軍航空部隊、於十八日晝間、以戰、爆聯合飛機、大舉空襲新嘉坡、除予以鉅大損失外、更有一部有力部隊、與地上部隊之進擊作戰、互相協力、獲得龐大戰果、其狀況如左

（一）重爆擊機隊、受多數戰鬪機之護衛、於午後一時半、冒衝熾烈的防空砲火、襲入新嘉坡除猛炸位于市街中樞部之重要軍事設施外、並炸毀森巴萬南部地區油槽羣、致其發火云、

（二）與該爆擊機隊同行之日戰鬪機隊、在該市上空、發現擬遁逃之敵巴法羅戰鬪機十數架加以猛攻、當即擊墜十架、又其他一隊、在該市北方地區、與敵巴法羅戰鬪機五架遭遇、擊墜其一架、

（三）日有力戰鬪機隊、與地上部隊進擊作戰協力、於午前九時四十五分、在馬六甲附近、擊墜敵布林海姆爆擊機一架、更於午後二時卅分在該地附近、發現飛來之巴法羅戰鬪機三架與洛克菲得爆擊機二架之敵編隊、乃急追該敵機進至新嘉坡上空捕捉、確實擊墜三架（洛克菲得二架、巴法羅一架）

（四）日本帝國陸軍航空部隊是日綜合戰果、擊墜敵機爆擊機三、戰鬪機十二、共計十五架云

機械化部隊征服馬來半島
在馬來森林地帶猛進擊之日軍坦克車隊（上）與砲兵隊（下）＝陸軍省檢閱訖

蔣介石仍執迷不悟 再度拒汪談判和平
驅國民作犧牲逞一身之雄

【本報南京通信】中國自從國民政府還都以後、論陷區的和平、雖已實現、但是重慶方面、仍然繼續其抗戰政策、所以和平始終陷於局部、全面的和平究還未能實現、

國民政府主席汪精衞氏當其脫出重慶、飛抵河內時、即以致力於中國的和平爲已任、但這所謂和平是全面的和平、而不是局部的和平、所以當汪氏及其同志尚滯留河內的時候、其所有的工作重心、即在縷陳國際大勢、及國內情形、證明抗戰之無益、以期促進國人及蔣介石等之覺悟、使其放棄抗戰政策俾使中日間全面和平的實現、在這一個時期、汪氏根本沒有組織政權的心思猶在期待蔣介石之最後猛省、俾仍使其收拾殘局、而圖避免中國之分裂、但是不幸汪氏的主張、雖已爲國內大多數人士所接受

惟蔣介石則因受共產黨之包圍、始終不能自拔於此黑暗之深淵、是以時至今日、中國一部份仍舊在受戰爭的蹂躪、而汪氏亦因蔣介石之終不能覺悟、遂毅然組府還都、國民政府雖說還了都、但嚴格言之中國內部究不能免於分裂汪氏是個熱烈的愛國者其獻身和平運動、完全基於愛國的赤誠、因此之故汪氏對於重慶方面、雖說已淪爲地方政權、仍不能釋其眷念之思、就是從國府還都以後、仍數度致電蔣介石、促其作最後的覺悟、以期化分裂爲統一、挽國家於垂危、但是蔣介石卒不能接受、全面和平亦因此卒不能實現、

大東亞戰爭爆發以後、因爲日軍的每戰克捷、重慶的抗戰希望更形渺茫、不但更形渺茫、且已將至抗戰不可能的地步、蓋日軍在西南太平洋作戰獲勝以後、目下即將佔領新嘉坡、新嘉坡一旦佔領、則滇緬路自將斷絕、現在重慶之所以尚能繼續其施延抗戰者、完全靠着這最後一條輸血路的滇緬路、滇緬路如經切斷、事實上抗戰已絕不可能而滇緬路的切斷、則又爲遲早必將實現的問題、所以現在重慶的抗戰、完全是徒然使老百姓受罪、汪主席爲了挽救這個危機、又不辭苦口婆心地給蔣介石去了一個電報、請其懸崖勒馬、停止抗戰、

給蔣介石又去了一個電報的消息、現在在中國尚保持着極端的秘密、一般中國人多不知道有這一回事、祗有少數幾個中樞首腦、及少數新聞記者知道而已、電報的內容、大致是說中國抗戰反正已是無望、與其徒苦人民、不如及時悔悟、蓋在大東亞戰爭期間、如能與日本協力、談判和平、不但戰後可以享受絕大利益、即和平條件、亦必較歷來爲寬大、這眞是千載一時的良機、但是電報去後、竟如石沉大海、蔣介石毫無答覆、預料他不能接受這個建議、當是毫無疑義的了

重慶不但不能接受這個建議、而且軍事方面、竟還照常加緊進行、例如日軍攻擊香港的時候、竟敢派遣軍隊在九龍半島後方騷擾、又如派軍進駐緬甸把中國人驅使去替英國人犧牲、又傳說重慶在必要時、還要派軍進攻越南及泰國、這些還不算、據說還要打通中國至印度的通路、中國和印度要想開闢出通路來、必須經過西康西藏等地、這些地方都是高原、而且多山、工程極難進行、但是傳說蔣介石將不顧一切、毅然施工、這一個措置的意義、不但將是勞民傷財、而且從這一個舉動上、可以看出蔣介石將益使戰事無限制延長的野心、蓋現在唯一輸血路的滇緬路即將不保、爲了使抗戰生命再苟延若干時日計、遂不得不另謀通路、另謀通路事小、而戰事無法結束、徒苦中國人民則此事甚大、是以國民政府已深覺蔣介石、以後已不能期待其覺悟惟有益加對日本協力、以期早日推毀重慶結束事變而日本得一意向完遂解放大東亞之途徑邁進、

日海軍機長驅爆擊 制新港於死命
敵機十八架化爲碎屑飛灰

【東京十九日電】大本營發表（十九日午後三時卅分）馬來方面日本海軍航空部隊、十六、十七兩日、對新嘉坡作第十六次、第十七次長距離爆擊、於天加飛行場上空擊墜巴法羅機十架、地上擊破布林海姆機七架、洛克菲德機一架、其他一部部隊急襲森巴萬飛行場、猛炸蟄伏之敵大型機羣並軍事施設、敵大型機數架及格納庫一棟均發火或爆破、敵戰鬪機一架亦被擊墜云、

英潛艦巴號沉沒

【里斯本十八日電】倫敦來電稱英國海軍部十八日發表、牛烈少校指揮之潛水艦帕修斯號、越過相當時間、仍未歸還基地、似已沈沒、該艦排水量一、四七五噸、四吋砲一門、小口徑砲二門、廿一吋水雷發射管八門、係於一九二九年五月廿二日進水者

巴坦要塞激烈戰鬪 美軍負隅頑抗
菲島戰線

【菲島前線〇〇十九日電】敵兵遺棄之馬克亞薩東洋軍司令官作戰計畫書可以判明敵之防衞陣地係以〇〇河線爲第一線陣地以巴坦要塞爲主要陣地企圖以自馬利伯里斯山跨〇〇島之陣地、阻止日軍進擊但敵軍見〇〇之第一線陣地業已不支、早即拋棄自〇〇日以來死據巴坦要塞、拚命抵抗、按巴坦要塞較諸吉克福利德尤爲堅實、據云構築該陣線、須〇〇年始能完成、亘馬尼拉灣岸之濕地帶、約十數公里之間、構築三個縱深陣地、飛機雖如何低空飛行、亦難窺見其底裏、據云扼據此要塞可以支持〇〇年日軍部隊之在平原進擊忽而彈雨交加、橋梁完全破壞、且列處均有砲彈大穴、進擊之困難、已達極點、

此外更於密林地帶、構第二重至三重之防寨陣地步兵部隊一經覓路突擊、則野砲、迫擊砲重輕機關鎗一齊開火、阻止前進日軍爲制壓該砲兵陣地與空軍相連繫猛加砲擊、但不知何時、該陣地竟而移動由他方面砲擊友軍陣地、在此種困難狀況下、繼續攻略巴坦要塞至〇夕、突破一、二線陣地之一角、日軍勇士不分晝夜繼續砲擊、不顧槍林彈雨、冒衝炎熱、挺身突擊又突擊、或出以夜襲戰、或作肉彈戰、日軍之眞髓、完全發揮、頑强之敵砲兵陣地、乃漸次潰滅、然敵方仍特此要塞爲最後陣地、陸續以殘存兵力出動於前線、窺伺反擊之機會、刻下巴坦要塞之攻防戰、已達最高潮、日軍得意之突破作戰、指日完成云、

日設置香港總督部
磯貝中將就第一任總督

【東京十九日電】大本營十九日五時十五分發表今於香港占領地、設立總督部、香港總督部總督業由陸軍中將磯貝廉介中將充任云、

【東京十九日電】天皇陛下十九日午後四時三十分臨幸鳳凰間、由東條首相侍立、欽補磯貝中將爲香港占領地總督、

正四位勳一等功二級 陸軍中將 磯貝廉介
補香港占領地總督

日德意軍事協定簽字式
肅靜無嘩莊嚴舉行

【柏林十九日電】日德意三國、爲使作戰緊密提携並有效活用各自軍力起見、決定締結軍事協定、自去年末以來、即於柏林進行交涉、因意見全臻一致、十八日正午、乃於德軍總司令部舉行簽字式、式場當中、桌几擺爲馬蹄型、中央爲德軍代表凱特爾幕僚長、左側爲日側代表野村中將（代理軍令部總長）、坂西中將（代理參謀總長）及隨員等、右側爲意大利總軍參謀本部代表馬拉塞海軍中將及隨員四名、日意代表團兩側並立李特大使以下德側隨員、此外並有德側將校參觀者六十餘名、肅靜無嘩、莊嚴舉行、首由凱特爾幕僚長致辭慶祝本協定之締結、繼由日側野村中將披瀝日本遂行協定之堅固決意、最後意側代表馬拉塞中將致詞十二時半署名完了、此歷史的簽字式遂告完成云

前線頻告緊急
魏維爾赴新嘉坡督戰

【里斯本十九日電】西南太平洋反樞軸聯合軍總司令官魏維爾、十八日赴馬來戰線視察、及聞得新嘉坡告急、乃急赴前線督戰

杜瑪斯總督
嚴命振肅官紀

【里斯本十九日電】新嘉坡電稱、馬來政廳、因日軍迫近新嘉坡、動搖之色極濃、杜瑪斯總督、十七日對政廳全官吏嚴命勵行官紀、並愼重辦理重要公文云、

婆羅洲各油田
節節從事復舊工作

【米里十八日電】塞利亞、米里兩油田及盧敦精油所之再建、進行極爲順利、盧敦製油所之一部、現正進行復舊工作、於二月即有能製油〇〇萬噸之可能、努力建設油田之採油隊、於烈日豪雨之下、其活躍狀況如次

△塞利亞油田｜燃燒之油井業已熄火目下正進行修理最近即可開始採油

△米里油田｜新油井之採掘極爲順調、而今正修理送油諸機器、新設之喞筒已能進行汲油工作

△盧敦油田｜敵雖以巧妙之方法而破壞、但依日本採油隊之優秀技術、克服困難、其一部已修理終了、至二月即可製油〇〇萬噸

△海底送油管｜發現破壞處所、現正進行修理云、

（照片｜婆羅洲石油首都巴里八板之精油工場）

查封財產公賣公告

滯納人

住址	滯納人
新京特別市入船町四ノ二七ノ三	井手、勝
新京特別市入船町二ノ二七	吉井勇次郎
新京特別市三笠町二ノ九ノ二	西村コト
新京特別市日本橋通リ五八	金 尙淳
新京特別市富士町二ノ一六	室岡 靜枝
新京特別市西四馬路一八〇ノ二八	西川 茂雄
新京特別市老松町四	後藤ヤヶ子
新京特別市豐樂路一〇五	天久保篤志
新京特別市永昌路五一三	畠山嘉太郎
新京特別市長春大街	早川 隆喜
新京特別市入船町二ノ一五	板垣 健
新京特別市室町一ノ一七	湊 京三
新京特別市富士町六ノ二	高橋彥八郎
新京特別市一ノ二三	長澤 彥作
新京特別市東長春大街二八一	復生源
新京特別市和順三條一九	王振清
新京特別市勞動市場一七	新發園

一、公賣財產　計算器　壓氣機　洋爐　達都山　自轉車　勝家機器針　共他品

一、財產之所在各滯納人宅

右依國稅徵收法於康德九年一月廿八日午前十時在本局以投標公賣之希望購買者須熟覽投標規程書而後投標

康德九年一月十七日
新京稅捐局

介紹星命大家李松濤先生

松濤精術理　八字定終身　本市迷途者
博占復通令　昔余迭問事　請往一問津
六爻知來意　批斷驗如神

介紹治安部大臣于琛澂

現寓頭道溝大和通二四三號斎地滿陽旅館

煤油節約唯一之代用品

商家必實　農家必用　百油燈　始能獲得　始能節約

招募各縣推銷處推銷員　每月可得推銷費五十元至五百元

新發明百油燈製造精良價廉實用既無油煙又無火險舉凡各種動植礦一切油類如豆油蘇子油黑油棉花子油牛馬油均可使用較比煤油尤爲明亮茲招募推銷處推銷員利益優厚有志者火速接洽以免向隅函索簡章樣本附郵四分即寄

新京百油燈總經理處啓　地址新京市自强街五十二號

失照聲明

敝人有坐落輝南縣撫民屯村上地照一張計地三十二畝東至黃姓西至河南至閻姓北至齊姓於大同年間刀匪變亂將照丟失特此登報聲明論照落何人手存概作廢紙除呈請縣公署補發新照以無便管業　閻嘉祿謹啓

失照聲明

敝人齊永發領名淸字土地執照一張計地十五垧坐落濛江縣一挫毛山後東至八寶欄子河西至賈姓南至分水嶺北至賣主分水嶺於大同元年六月間在輝濛途中遇匪掠去特此聲明　聲明人濛江縣民　安志謙

陳景周聲明

啓者敝宅前當建築工程時曾將本人印章交與管事人代領材料茲爲愼重起見如管事人暗持該章有借貸不正等事本人概不負責此外凡一切事務不論既往後非經本人親自辦理蓋章簽字者均作無效再本人管業之新華旅社於康德五年與趙福堂所立之契約至康德八年九月一日業經期滿該契約已作廢紙特此聲明

新京市西二道街一號二番　陳景周謹啓

新京 大陸照像館　吉林支店新張預告

本館現在修理內容　近期開張先此預告

吉林市河南街國泰影院對過　大陸照像館支店謹啓　電話三六六七番

新京簿記傳習所

新招第一期晚班男女新生　課　午后七時至九時

定於一月廿日開課是男女事務員及學生等學習簿記的良好機會從速報名勿失良機

報名處　東三馬路福祿街九七ノ一（理善總會內）　電話詢問（二）二五八五（二）七三二五五

新亞洲社　新張廣告

新式樓房　清潔衞生　設備維新　◎備有暖氣　◎陽光充足　◎侍候週到

地址　新京市西五馬路六九

滿映養成所招募 映寫科新生

一、宗旨　不問其對於電影有無經驗選拔關心電影熱心服務及身體强健者使於本社養成所受六個月間之教育畢業後登任社員俾得於直營館或地方巡映勤務爲宗旨

二、招募人員　若干名

三、應募資格　限於國民高等學校畢業者

四、報名手續　須繕寫親筆履歷書學業成績表居住證明書健康診斷書以及最近三個月以內之四寸脫帽半身像片一並寄至本社人事課即妥

五、報名地址　新京特別市洪熙街六〇二號　株式會社滿洲映畫協會人事課

六、報名截止　康德九年一月卅一日

七、養成期間　六個月

八、詮衡方法　第一次詮衡依提出書類實施之對於合格者通知本人、第二次詮衡以接到第一次詮衡合格通知者、於二月九、十兩日在本社舉行性能考查、口試筆試以及身體檢查等

九、待遇　1、於養成期間中收容於寄宿舍除由會社負擔其食費及被服費外且每月支給四十圓以內之津貼　2、畢業後錄爲職員按養成期間中之成績規定薪金

錄取與否所有一切提出書類概不返還至於其他詳細情形請問本社人事課

新京特別市洪熙街六〇二號　滿洲映畫協會人事課　電話（二）五六一八

優待讀者特價出售

多數購買者有優待　尙請以現金購買　不收寄費　各書均有樣本函索即寄

版次	書名	定價	特價
	日語日文叢書（已刊）		
九版 精解	日本東京標準語東京俗語會話全集	二、五〇	二、三〇
三版 詳解	滿日公文作法全集	一、七〇	一、五〇
再版 日滿對照	最新法院警察用各種呈文願書方式及實例詳解	一、九〇	一、七〇
	考試用叢書（已刊）		
再版 考試入學用	東洋史問題解答	一、八〇	一、六〇
四版 入學就職	考試用最新常識問題解答	一、六〇	一、四〇
再版 考試用	基本法問題解答	一、六〇	一、四〇
版	統制經濟詳解	一、六〇	一、四〇
	國高男女學生參考書（已刊）		
初版 自修參考	實用 師道學校特修科 數學問題解答	〇、九〇	〇、八〇
再版 自修參考	實用 國民高等學校女子國民高等學校 算數代數問題解答	〇、八〇	〇、七〇
三版 自修參考	實用 國民高等學校女子國民高等學校 幾何問題解答	〇、八〇	〇、七〇
初版 國民高等女子國高	學生用日語讀本精解（上卷）	一、三〇	〇、九〇
	學生作文模範叢書（已刊）		
再版 作文模範	國文兩用	〇、七〇	〇、六〇
	學生作文入門	〇、七〇	〇、六〇
再版 國音白話註	學生典	[illegible]	[illegible]

招聘

編輯　待遇一百元以上二百元以下、資格內外各大學畢業者或長於國文者年齡二十五歲以上四十歲以下、

編輯助手　待遇五十元以下資格大學預科或國高畢業者年齡二十歲以上三十五歲以下、欲就者請寄履歷書及二寸近照、證書各一份、第一次書面權衡及格者以信通知考試日期及地址　報名截止日爲一月卅一日

新京市大馬路　博文印書館啓　振替新京三四六七番　電話（2）七八八二番

慰問守護國境軍警

武部長官等要人今日出發

政府爲感謝於酷寒之國境、鎮護北邊防衛之關東軍各部隊、慰問傷病將兵並視察地方之狀況、激勵慰問於邊境第一線肅清治安之國軍及警察官、決定以各部大臣、武部總務長官、韋外務局長、扎興安局總裁等爲班長、派遣日滿軍警慰問班、首爲左列三班、於廿日自新京出發、前赴現地慰問、茲將本日首途之各班人士錄次：

以武部總務長官、王總務廳次長爲主班、而由柏村總務廳參事官、奥田、周兩秘書官等組成之慰問第一班、一行八名廿日午後一時二分自新京出發赴黑河省、北安省之作地方慰問、一行預定廿七日歸任

又以韋外務局長官爲班長之第二班別班一行五名赴佳木斯方面、阮交通部大臣爲班長之第三班一行五名赴濱江省、牡丹江省方面而於廿日午前八時五分自新京出發第二班別班豫定於本月廿六日、第三班於廿八日歸京云

商討軍援要政

軍事援護團體聯絡會 於民生部會議室舉開

爲加强大東亞聖戰之後方軍援要政、民生部特於十九日、於該部會議室、舉行中央軍事援護團體聯絡會議、參加者有駐滿日本帝國大使館、治安部、民生部、協和會、滿洲軍人後援會、滿洲國赤十字社、滿洲國防婦女會、滿洲中央社會事業協會滿洲傷痍軍人會等關係團體、本日午前十時卅分、準時開會、首由厚生司長致辭、其次遂由其他參加團體代表作事業概況之報告最後爲聯絡協議及其他懇談事件、茲錄其聯絡協議事項於次、

一、市立醫院醫師會談等醫療關係機關對扶助者優遇減費之件、
二、學校組合對扶助者之兒童、學費免除之件、
三、市公署之水道、電業會社之電燈、瓦斯會社之瓦斯對扶助者之家庭免費或減價之件、
四、關於軍警慰問委員會調整之件、
五、國兵法實施國兵指導委員會關係之件、
六、全滿傷痍軍人之狀況調查之件、
七、恤兵家族收容狀況並將來建設計劃之件、
八、對恤兵關係輔導材料圓滑之件、
九、醫療扶助並助產扶助現況調查之件、
十、國兵特殊扶助生活扶助、對地方公署及現地部隊之聯絡關係之件、
十一、軍事援護事業關係法令、各部隊長及第一線行政機關徹底指導之件、
十二、對醫療扶助之地方開業醫療關係者監督之件、
十三、職業輔導所、輔導用資材優先配給之件、
十四、退營軍士兵及其家族之軍事援護精神徹底之件、
十五、國境警備隊及討匪部隊軍警慰問之計劃等需依據軍人後援會要綱並以協和會爲主體計劃實行之國婦及軍人後援會協力實施指導之件、
十六、軍事援護思想普及徹底及各種軍事援護內容手續等需根據協和會機構務使民衆週知之件
十七、軍事援護事業並社會事業關係職業輔導設施互相利用之件、
十八、第二回軍事援護强調週間實施之件、
十九、中央及地方軍事援護團體聯絡會運營之件

區長任命式典隆重

伴隨國都之躍進、及輪廓之擴展爲使行政愈趨向上計、故本市已劃定爲十六個區域、俾便利於市政之完遂、至各市區之新任區長、其任命式典已於十九日午後二時、在金市長公館舉行、此情業誌前報、當時出席者、除金市長以及各被任之區長等、其他關係方面亦有派員參加者、儀式頗稱隆重云、（照片＝舉行區長任命式時之情景）

確保國都治安

實施舊曆年末警戒

首都警察廳、爲確保舊曆年末國都整個之安寧、特由昨十八日起、由首都警察廳以下各警察署一致實施舊年末警戒、加强警防力、分班巡查、希一般市民徹底認清時局、自肅自戒、本警民協力防犯趣旨、向明朗之國都治安邁進云、

商人赤誠可嘉

獻金一千元

自從大東亞解放戰開始以來、我國朝野民衆、莫不本諸日滿一德一心共同防衛之大義、支援友邦日本以期早日完成東亞新秩序之大理想、故自太平洋上砲火發生以來、我國商民爲表示國民槍後之赤誠而向各當局獻納金品者日達數十起之多、昨日下午一時許、市內平治街鼎馨醬油公司、爲促進店員等對時局之認識、並爲表示槍後之徹意、特由全店集金一千元、由代表劉鳴岐氏携款至四道街警察署獻納、該署對該公司之舉、頗爲贊奬、當允爲代爲獻納云、

中央通警察署

舉行自警週間

中央通警察署、鑑在此舊曆年末多事季節地方之治安、頗爲重要、茲爲確保管內商民之安寧、特自昨十九日起、亘一週間、舉行第一回自警週間、在此期間內招集商民講演、以使管內商民徹底勵行警民協力防犯並自警工作、以期達成自警週間之使命云、

體聯昨招開

主事會議

大滿洲帝國體育聯盟、爲確立本年度建國十週年內之各種盛大體育事業之實施方策、特於昨十九日午後五時半、在國都食堂以鈴木主事爲中心舉開名譽主事會議、對東亞競技大會、日滿交驩武道大會及東亞厚生大會並其他建國紀念運動大會等關係事業、加以徹底檢討、至晚八時許閉會云、

發揚親善友好精神

滿華都市冰上競技大會 將於二月中旬在奉舉行

自從大東亞戰爭勃發後、愈使我東亞各國國民精神一致團結堅固、無不努力向聖戰必勝之大目標勇往邁進中、中國北京市體育協會、爲發揚滿華兩國國民之精神親善增進相互間之感情擬於二月九日至十一日間、派遣滑冰及冰球男女代表選手二十八名到我國奉天市在奉市國際運動場、舉開北京奉天兩市冰上競技對抗大會、經華北新民會之向我國體育聯盟中央事務局來函斡旋、我體聯當局業已同意贊成回函承諾、將於預約日期在奉市舉行滿華間都市對抗冰上競技大會、北京市乃中國華北之最大古都、人材薈萃、各項運動選手的成績、都有驚人之記錄而我奉天又爲全國的第一大都市滿日人口數爲各市之冠、代表選手當然不弱所以屆時必有一番熱烈比賽云、

慰勞班長大會

本市宋家窪子合隆區老西分會、因各班長熱心奉公克盡厥職成績佳良、茲爲慰勞起見特以去年度所餘之經費、故於日前午後二時假宋家窪子盧家館舉行警民懇談及班長慰勞大會、首由合隆區長宋美齊氏致開會詞、寬城子警察署長對衆講演非常時局下人民應有之覺悟、此外該署各係主任均有致詞、大意爲對經濟統制、防火防犯防疫、與自衛等加以剴切之指示、嗣由首都本部組織班長唐綏之氏、講演市街區劃之增加、大新京發展之可期、繼由合隆區事務主任宋作霖氏致閉會詞、遂告散會云、

興農部規定

必需農業藥劑

與農產物增產相關聯之除去病虫用藥劑、興農部今已選擇農業藥劑、圖助長生產並配給合理化、決定農藥統制方針基此今回舉開農藥決定委員會、結果選定農業藥劑十七種類、興農部本月中於此十七種藥劑內、決定於滿洲必需之品種、及規格、向各省發出關於本年度使用藥劑之通牒、依決定藥劑所必要之資材、配給、及其他一切以萬全之對策處置云

促進配給事務圓滑

市公署經濟科增員

市公署經濟科、爲期決戰下配給票制之强化、生活必需品配給圓滑起見、特於本年起決定增加專任事務官二名、更對區劃行政之改革、區事務所事務員之整備、相並施行、更於各區依民族別設置專任人員、以期對於市民生活之處置、萬無遺憾云、

〝已知日軍實力偉大 深蒙厚遇無任感激〟

被俘虜之威克島美軍將校談

【東京電】記者於十八日會見開入橫濱港之〇〇船所載之威克島捕虜美軍將校、其中有威克島守備司令官寧加姆中校、當時彼等談述今次被俘虜之感想如左：

△寧加姆中校＝余於十一月廿五日、由檀香山與航空少校基普、共同到任威克、在任僅廿五日間、即被捕虜矣、開戰第一日、日本軍飛機即出現威克島上空、汽油、重油倉庫、均被破壞、第二日兵營被炸起火、至十二月廿三日、日本軍上陸作戰成功、雖吾等拚命反擊、但爲能抵抗日軍之英勇、於今已確知日軍之實力、不信美國之反宣傳矣、吾等以爲日軍、必先攻取菲島、不能攻打夏威夷、夏威夷一敗、與亞美利加以莫大打擊、此一戰、日本漸漸獲得資源、成將步入長期戰、但余原早日停戰、得歸故鄉、捕虜後受日軍優厚待遇、且覺日本菜食之清談味美云云、

△包那姆少校＝（三八）十二月八日、日本軍之大轟炸時、最初五秒鐘僅有飛機八架、山河爲之動搖、島民均驚慌失措、威克島空軍、均失卻性能、余早知美國不能勝矣、被虜後、深蒙厚遇、無任感激、今後想學習日語云云、

△蓋普醫師＝（三五）因余爲醫生、故對日本之船醫及軍隊、均衷心感謝、特別對於配給傷病兵以食物、藥品、毯子事更值感激異常云云、

△蒂達海軍基地建設主任＝（四一）、今蒙日軍如斯厚待令人感謝不已

△瑪基海軍兵＝（一八）我全然不明白戰爭是什麼、因沒飯吃纔混入軍隊、派至威克島上、美國軍隊生活眞令人高興並無一時想象出關乎日美戰爭的事、實也不願開戰云云、

養成製圖基礎知識

爲使中小工業者能率向上 定來月一日起舉開講習會

滿洲能率協會、爲期促進新京商工業者之各種能率向上、年來不遺餘力、屢會舉開各種講習會、收有相當之效果、最近該會又鑑及新京市內之中小工業從業員、對於簡易之製圖基本技術、均多不能、此實中小工業之最大缺陷在此非常時局下、當局力圖振興工業之期、該會爲期促進中小工業經營之能力向上、體得製圖基礎之技能、特擬定於二月一日起、亘兩個月間、招集市內中小工業志願者五十名舉開製圖講習會云、

商工會職員會議

新京商工公會、第百六十九回職員會、於十九日下午零時三十分在該會會長室舉開、首先由全體出席者協議關於舉開製圖講習會關係之件、嗣報告辦理新營業許可書說明會舉開之件及新京運送株式會社設立關係之件、迄至下午二時半許散會云、

抵東寧視察

井上義勇隊本部長

【東寧電】視察東滿地方訓練所之井上義勇隊本部長、十八日來東寧、十九日赴訓練所訪問於酷寒國境線揮其開拓聖鍬之青年繼又視察各中隊、擬於廿一日赴綏芬河云、

建設義州水電堰堤

今春三月即可興工

鴨綠江內最大工事水豐堰堤建設成功後、鴨綠江水電會社、更進行第二次事業、急於次期之建設、及我國第二次五個年計劃、聯但關聯建設諸條件、結安東市九連城自平安北道義州郡州內面之義州堰堤、該會社側、經過道廳而向朝鮮總督府呈申請該水面事業之認可、

因該堰堤之建設、能得六十平方公里之人工湖、但收買土地及住民處理方法、於第一次滿鮮連絡協議會、加以愼重討議該堰堤建設計劃案、近擬於新京舉開之鴨綠江堰堤共同技術委員會席上、加以詳細審議檢討、概於今春三月上旬即可施工云、

章台客拯救落溷花

出金贖身送官保護

◇如此古道熱腸洵不多覯

艷春院姑娘金玉、年方二七、意態端方、惜乎紅顏薄命、因伊父染成毒癖家境日漸蕭條、不得已於二年半前金玉十一歲時、在天津原籍、賣與人販子張某、事後轉賣來京、雖樹艷質、犧牲色相、而爲張某作搖錢樹、茲有在京商人四人雖走馬章台、時效漁郎之此里問津、然於燈紅酒綠之際、每存古道熱腸、故對金玉之處境與將來、深爲惋惜、特共同出金千元、爲金玉贖身後送交保安科、經該科方面考慮送入本市某慈善機關加以教育、而後代爲正當擇配、以拯一枝落溷花、得到光明前途云、

哈市白俄舉行

冰上洗禮祭

【哈爾濱電】白俄松花江冰上洗禮祭、已於十九日由在哈白系俄人四萬餘名重大舉行、是日自午前十時齊集索菲亞寺院、數百善男信女群立聖火之下、先行敬虔之祈禱大會、其次寺鐘作聲、由聖像畫聖旗居先唱讚美歌、一路赴松花江冰上祭場而去、嚴寒刺膚之洗禮祭場、環立十字而禮拜之信者、竟達數萬之衆、人山人海、擁擠不絕、其祭場中央立有冰作之大十字架燦然與冬陽並輝、會場嚴肅異常絕無聲息、須臾由第米脫利主教之手、將黃金十字架立入水中、於是遂告開會矣、冥橫餘式場鑿氷而作之水浴場、冒零下四十餘度之寒天、信徒等躍入水中、紛紛競作著名的行事、繼續於立有十字架之祭場、因其聖水可醫萬病、故觀衆信徒等紛紛持瓶水筒來至江上、極呈一番之盛況、直至午後二時盛典方終云、

開拓第二期委員

分科會舉行例會

滿洲開拓第二期五年計劃實行委員會第一（擔當項目、一般開拓民年度別入植戶數、青年義勇隊年度別入植數）、第六（開拓民指導者之確保及其訓練制度之改善）、第十一（保健、衛生、教育、文化之向上改善並各種共濟方策）三分科會、於十九日午後二時假開拓總局會議室、滿拓會議室、拓植委員會、由擔當主查、委員等出席、舉開第一回例會、就各自之分科會運營方針、作種種懇談、

新設之國稅代理店

深希民衆切實利用

政府當局、自建國以來、對於稅務行政力謀改善、對於徵稅手續屢行改革、且年來由於全國民度之提高、對於國民納稅之義務、已皆深刻澈底是以近年之納稅成績頗爲良好、惟有一小部分、對於納稅義務尚有不充分明瞭而行漏稅者、甚有欲行納稅、因與繳納場所相離太遠、繳納不便、或其他種種關係、以致滯納者、是以當局有鑑及此、爲謀一般納稅者之便利、並行全國租稅繳納處所之普遍起見、此次乃新創設中銀國稅代理店制度、於全國增設租稅繳納場所、共達六十二行一百店舖之多、而行辦理國稅之收受事務、因此如往日納稅不便之困苦、由於此制度之實施、已可解決對於納稅義務之履行上、實爲利便良多、且對滯納之防止上、亦有莫大之貢獻、是以深望全國民、多數利用此等新設之國稅代理店、萬勿滯納爲盼云

本報外勤室電話

本報取材部（外勤室）

電話二一八四八九

碎珊瑚（續集）

（三五）　天籟生著

第三回　感慨論終身燈花淚雨　倉皇疑怨偶劍膽琴心

早流穿了腮邊眼角、襟袖爲沾、再抬不起頭來、朱紀綱在地下背站着、不時的揚起胳膊向臉上擦一擦也浸着頭、始終沒轉過來麗珠聽完、一句一傷、肝腸寸斷、也哭啼啼的抽噎了多時才道、媽媽爸爸和你老的苦心、爲女兒打算、倒無微不至、給我另謀一個終身的寄託者、這種恩義、任何一個苦命的女人、也要感激不盡的、當然是願意從命了、不過我、不能和一般人相比、我和玉明、差不多老人是指腹爲婚而結成的、到甚麼地步、就是他壞到極點許他變心、我不能改節、而況我莫家、歷代簪纓、向無不貞之女、再蘸之婦倘中途失志、死後何以見先人於地下？而況我、經一番家庭死難、失所流離埋首深山幽谷、臥薪嘗膽惟日夜思報血海之寃、暇仇人之首、那有心留戀在兒女閨房之事、十年來心灰意冷、早忘了鴛盟燕侶鳳友鵲儔、更那有心憶及朱家之未婚夫婿、去春藝成隨舅舅出關、專爲刺魯彥方而來、不想因緣未了在錦州遇見玉明流浪爲乞探訊之下、才知麗玉寄養二大人膝下、而玉明萬里奔波三年勞悴、尋我未得竟落得叫化歸來是我一時氣短情長、感朱家雲天高厚之恩、又因刺魯彥方未得下手、才憶及放夫愛妹隨玉明歸來、化裝不敢少露面目者懷仇之心未忘感德之意難償、留戀此地不去、一至去冬魯彥方出國、我才決意先恩而後仇想報朱家鴻恩於萬一、惟有在玉明一人身上、促其上進、化其憨頑、逼他走上正路！所以才救呂曼如排魯慕英、倚楊步雲、聘杜子規！警其聲色之惑、撻其暴戾之行、處處設下陷阱圈套、才引他走上今日之路、十分心力、將盡二三、不想早被慕英識破、幾次幾番、互相鮮血頻流、我實在未作再嫁他之想、從爸爸一出山作事、重握軍柄、是我又另建了一個目的、望看魯氏之仇、有生家連帶、雖再報復、所以下了決心、侍奉老父、將來馳騁疆場效忠於國、雖死槍林彈雨之下、生有餘榮死當含笑、捨此一身、國仇當比私仇更大一層、我忘私而爲國、總不能平双魯彥方之頭、亦可無愧見我先人於地下、因而立下這念頭、又蒙爸爸收爲膝下、就等將來有出征之日父子同覩大敵、以展生平之志、不想慕英作孽、揭開了我的隱幕、使我欲去不甘、欲留蒙愧、此心、此忠、此恩、此情、一無所盡、這些日子、日夜惶惶、所怕的就是這一件事今夜媽媽提及我怎麼不傷心！

立止咳嗽藥　貝兒曼

止咳・化痰・奏効最著　藥無癮性　保護心臟　老少亦能　收効安全

不特有鎮定頑咳、化痰易吐、疏通吸呼之功、且防止心臟衰弱之効、故對於一般之痰咳有効、自不待言對於喘息、百日咳等慢性症狀用之尤爲適宜、藥効之顯著誠超越類藥叢中也。

主治　感冒性痰咳、喘息・百日咳、氣管支炎・肺結核性咳嗽、咽喉、呼吸阻害等

各地藥房均有出售　大阪 東京　丹平商會

馳名全國　紅緞子仙膏　婦科三膏

特長　本藥爲應胎參茸等品製作風行國內數十年頗蒙各界女歡迎日鮮中俄各內地皆不惜千來函郵購日日收此項謝函無數按滿本爲鹿胎之產地就近購辦配製故貨眞價廉並經滿洲國衛生技術廳化驗濱江省長警察廳長發給製藥許可證料眞誠無欺與普通之婦科藥不可同日而語也

主治　婦女經血不調赤白帶下經腹痛血色不正子宮寒冷腰腿疼痛不孕小產經閉經枯乾血癆症而黃肌瘦少食無眠頭暈氣喘咳嗽發燥積聚痞塊外貼紅緞子仙膏帶藥暖宮丹數日後將病塊化下內服調經養血丸能調經養血開胃氣婦女百病無不藥到病除百發百中萬試萬靈誠不愧爲婦科之三寶也

定價　紅緞子仙膏每貼四元加料六元特製十元調經養血丸每料四元帶藥暖宮丹每付一元現在紅緞子仙膏減價一半郎每貼現售元三元五元凡購二三五元者另送藥一付

總發行哈爾濱道外十五道街　金勃先藥房啓　電話三九四番

請用　既能脫離苦海速登彼岸　又能强身增精如初

新法斷癮　能莫爾病

奉贈試藥

經理處　滿洲增井大正堂　新京市日本橋通八〇

總發行處　大阪市西成區田端通二丁目　藤定洋行醫藥研究所B

本紙記入每函索說明書

冷症……赤白帶下　如何可以根本見効

臉貌長得如何漂緻、肌膚怎樣胖麗但若子宮一血經不調、常致各種的所謂婦女病這就不能稱謂眞正的美人、而絕非健全的婦女、是自不用說了。

因爲素日病弱、肌瘦面貫、血經不調以及肩板腰酸、發冷、尤其赤白帶下等症皆由子宮器官不健、或侵病毒所致、不但痛苦異常、終久不免破壞一身之健康、夫妻的愛情、一家的和平。

如要把這痛苦、和危險、根本除袪、就得使用「娃瑟童球」一天只要挿入一球、藥力就在局部接觸發現、殺滅病菌淨病毒、以消帶下又驟血行、以使全身各機能復爲旺盛——

特別因含多量婦女荷爾蒙、直接賦活子宮器官、使法簡單、毫無危險、藥價一日一角來錢、所以今在各大病院以及赤十字病院、皆用本品、爲安全的婦女妙劑、無不實用、誠婦女閨中的唯一良劑。

婦科妙藥　娃瑟童球

●六球・十二球・廿四球　藥房出售

總批發處　合名會社　河原商店　東京市芝區通新町十三番地　振替口座（東京）三五〇一九

此劑安全可靠　并且甘甜好吃

（包裝）粉劑　片劑

總發行　武田長兵衛商店　日本大阪市東區道修町

滿洲總發行　滿洲武田藥品株式會社　奉天市大和區奉日町

（詳細仿單備索即寄）

表飛鳴　ビオフェルミン

兒科良藥

主治　小兒瀉痢　乳兒綠便　小兒消化不良　小兒便秘　乳兒嘔吐

41(5)136